



unl

Universidad
Nacional
de Loja

INFORME DE Rendición de Cuentas **2023**

UNIVERSIDAD NACIONAL DE LOJA





UNL

Universidad
Nacional
de Loja

Nikolay Aguirre, Ph.D.
Rector

Elvia Zhapa, Ph.D.
Vicerrectora

Comisión Institucional de Rendición de Cuentas 2023

Mgtr. Magda Salazar González
Directora de Planificación y Desarrollo

Mgtr. Félix Ordoñez Rojas
Coordinador General Administrativo Financiero UNL

Dr. Franklin Jaramillo Castillo
Director de Comunicación e Imagen Institucional

Mgtr. Jhon Calderón Sanmartín
Director de Telecomunicaciones e Información

Dr. Edgar Betancourth Jimbo
Director Financiero

Mgtr. Wilson Alcoser Salinas
Secretario General

Elaboración:

Dirección de Planificación y Desarrollo - UNL
Magda Salazar González
Jacqueline Jadán Ortega
Ismania Carrión Vega
Jackson González Aguilera
Edison Tituana Armijos

Diagramación:

Dirección de Comunicación e Imagen Institucional - UNL

Loja, Ecuador.
Marzo, 2024

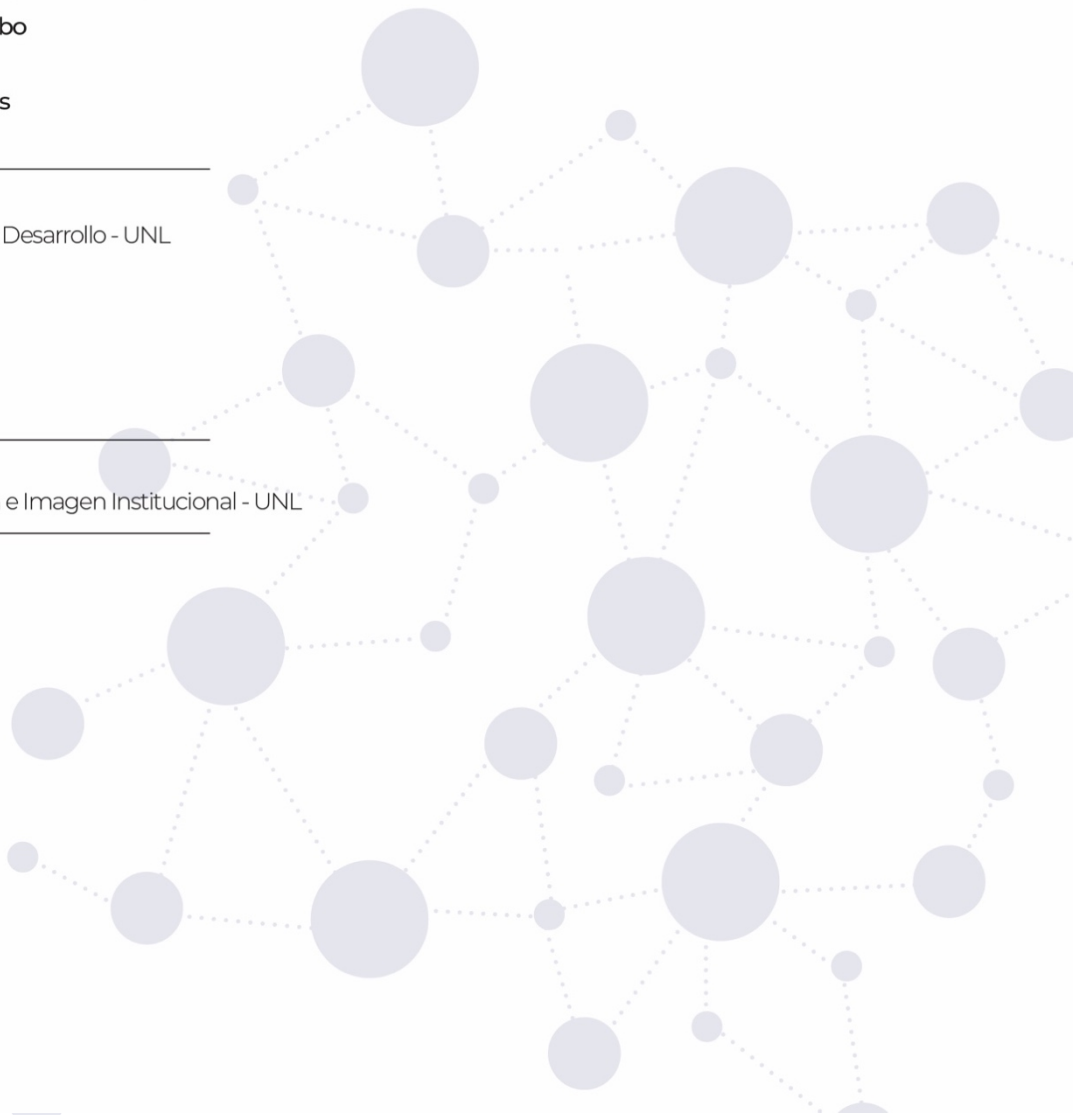

Autoridades Universitarias

Dr. Nikolay Aguirre
RECTOR

Dra. Elvia Zhapa
VICERRECTORA

Órgano Colegiado Superior

Representantes del Estamento Docente

Principales	Primer Alterno	Segundo Alterno
Dra. Natasha Samaniego Mgtr. John Tucker Mgtr. Paulina Fernández Mgtr. Cristian Quiroz Mgtr. Karina Calva Mgtr. Diana Morocho Mgtr. Fabiola León Mgtr. Luis Duque	Mgtr. Cesar Neira Mgtr. Bertha Ramón Mgtr. Sybel Ontaneda Mgtr. Natalia Samaniego Mgtr. Carlos Samaniego Mgtr. Giraldo Viera Mgtr. Walter Tambo Mgtr. Rosario Zaruma	Mgtr. Sandra Jimbo Mgtr. Zhenia Muñoz Mgtr. Ximena Carrión Mgtr. Darlen Díaz Mgtr. Noemí Jumbo Mgtr. Mary Maldonado Mgtr. Carlos Rodríguez

Representantes del Estamento Estudiantil

Principales	Primer Alterno	Segundo Alterno
Srta. Maholy Lalangui Sr. Antony Suing	Sr. Nicky Baculima Srta. Ana Yaguana	Srta. Yanelly Paredes Sr. Henry Gaona

Representantes del Estamento Administrativo

Principales	Primer Alterno	Segundo Alterno
Lcda. Fabiola Luzuriaga	Sr. Carlos Ordóñez	Srta. Ana Chalco

Autoridades Académicas

Funciones Sustantivas

Mgtr. Nancy Cartuche
**COORDINADORA GENERAL
DE DOCENCIA**

Dr. Max Encalada
**DIRECTOR DE
INVESTIGACIÓN**

Mgtr. Hernán Torres
**COORDINADOR DE VINCULACIÓN
CON LA SOCIEDAD**

Facultades

Mgtr. Jorky Armijos
**DECANO DE LA FACULTAD AGROPECUARIA Y
DE RECURSOS NATURALES RENOVABLES**

Dr. Yovany Salazar
**DECANO DE LA FACULTAD DE LA
EDUCACIÓN, EL ARTE Y
LA COMUNICACIÓN**

Dr. Julio Romero
**DECANO DE LA FACULTAD DE LA ENERGÍA,
LAS INDUSTRIAS Y LOS
RECURSOS NATURALES NO RENOVABLES**

Dra. Paulina Moncayo
**DECANA DE LA FACULTAD JURÍDICA,
SOCIAL Y ADMINISTRATIVA**

Mgtr. Byron Serrano
**DECANO DE LA FACULTAD DE LA
SALUD HUMANA**

Mgtr. Milton Mejía
**DIRECTOR DE LA UNIDAD DE
EDUCACIÓN A DISTANCIA Y EN LÍNEA**

1. Presentación



Nikolay Aguirre, Ph.D.
RECTOR

La Universidad Nacional de Loja fiel a su trayectoria histórica y principios institucionales, camina por la senda de la excelencia y vuelve a estar presente en los rankings nacionales e internacionales como una de las mejores instituciones públicas de educación superior del Ecuador.

Como autoridades responsables de la administración y funcionamiento de esta institución, en el último quinquenio, hemos dirigido los esfuerzos institucionales para concretar en nuestra Universidad los principios que rigen el sistema de educación superior: calidad, pertinencia, inclusión, igualdad, transparencia. Hoy asumimos nuevos retos para convertir a la UNL en una universidad sostenible.

Hemos promovido permanentemente una organización dinámica, consciente y autocrítica, capaz de reconocer y fortalecer sus capacidades instaladas; y, a la vez, reaccionar positiva y oportunamente frente a los actuales desafíos de la sociedad y de la educación superior para aportar al desarrollo integral de la nación.

Estamos convencidos que la Alma Máter es el espacio idóneo y plural en donde nace y se fortalece el pensamiento crítico, se construyen nuevos paradigmas, se genera ciencia, innovación y se profundiza la ética y los valores; constituyéndose todos ellos en herramientas fundamentales para la transformación institucional, social y territorial.

Con la firme convicción que la transparencia, la participación y la rendición de cuentas son deberes morales y cívicos de la gestión pública con la sociedad, presentamos este informe de Rendición de Cuentas 2023 de la Universidad Nacional, año en el que la UNL continuó mejorando y ampliando su oferta académica y la calidad educativa.

Durante el 2023 impulsamos la innovación e investigación científica, tecnológica, artística y literaria; profundizando su vinculación con la sociedad mediante la divulgación y la transferencia tecnológica. Adicionalmente, se fortaleció la gestión y organización institucional para garantizar un mejor servicio a la comunidad universitaria.

En este informe se exponen los principales logros alcanzados y acciones desarrolladas durante el ejercicio fiscal 2023 para el beneficio de la comunidad universitaria. Los resultados de la gestión universitaria, obtenidos bajo los principios de autonomía y autodeterminación, son parte de la contribución de la UNL al desarrollo sostenible de Loja, la región sur y el país.

Nikolay Aguirre, Ph.D.
RECTOR

2. Proceso de Rendición De Cuentas

Para la Universidad Nacional de Loja que es parte del sistema público de educación superior, la rendición de cuentas no es únicamente una obligación constitucional sino un deber cívico y moral para con la sociedad. En este contexto se desarrolla el proceso de Rendición de Cuentas acatando los lineamientos normativos y metodológicos emitidos por el CPCCS, e implementando los mecanismos institucionales definidos para el efecto.

2.1. Consideraciones normativas

La Ley Orgánica de Participación Ciudadana (LOPC) es el principal instrumento normativo que rige el proceso de Rendición de Cuentas, y establece que es "(...) un proceso sistemático, deliberado, interactivo y universal, que involucra a autoridades, servidoras y servidores o sus representantes, según sea el caso, que estén obligadas u obligados a informar y someterse a evaluación de la ciudadanía por las acciones u omisiones en el ejercicio de su gestión y en la administración de recursos públicos" (Art. 89).

La misma Ley en su artículo 91, determina que los objetivos de la rendición de cuentas son: 1) Garantizar a los mandantes el acceso a la información de manera periódica y permanente, con respecto a la gestión pública; 2) Facilitar el ejercicio del derecho a ejecutar el control social de las acciones u omisiones de las gobernantes y los gobernantes, funcionarias y funcionarios, o de quienes manejen fondos públicos; 3) Vigilar el cumplimiento de las políticas públicas; y, 4) Prevenir y evitar la corrupción y el mal gobierno.

El artículo 10 de la Ley Orgánica del Consejo de Participación Ciudadana y Control Social (LOCPCCS) y el artículo 93 de la LOPC, determinan los siguientes aspectos generales sobre los cuales se rinde cuentas:

1. El cumplimiento de políticas, planes, programas y proyectos, incluyendo objetivos, plan estratégico y planes operativos anuales;
2. El presupuesto general y ejecución del presupuesto institucional (presupuesto aprobado y ejecutado);
3. Los procesos de contratación pública;
4. El cumplimiento de recomendaciones y pronunciamientos emanados por la Función de Transparencia y Control Social (FTCS), y por la Procuraduría General del Estado (PGE);
5. La adquisición y enajenación de bienes;
6. Los compromisos asumidos con la comunidad;
7. La presentación de balances y cumplimiento de obligaciones, en los casos mencionados en la ley.

En este sentido, la Universidad Nacional de Loja, con el objetivo de asegurar la transparencia de la gestión institucional y dar a conocer a la ciudadanía los resultados obtenidos, así como la correcta utilización de recursos públicos y generar mayor involucramiento y participación de la comunidad universitaria y la ciudadanía en los asuntos públicos, da cumplimiento a lo establecido en la Constitución de la República del Ecuador, la Ley Orgánica de Participación Ciudadana y la Ley Orgánica del Consejo de Participación

Ciudadana y Control Social, que determinan como mandato para el sector público, la realización anualmente del proceso de Rendición de Cuentas.

2.2 . Consideraciones metodológicas

La Rendición de Cuentas de la Universidad Nacional de Loja del período fiscal 2023 considera los lineamientos emitidos por el Consejo de Participación Ciudadana y Control Social. En este sentido, metodológicamente se inicia con la designación de la Comisión Responsable del Informe de Rendición de Cuentas, que es responsable de planificar, organizar y ejecutar el procedimiento institucional para Rendir Cuentas sobre la gestión del gobierno universitario, observando las directrices del órgano rector.

El proceso institucional establecido por la UNL para la Rendición de Cuentas 2023, se resume a continuación:

Gráfico 1. Proceso Institucional de Rendición de Cuentas UNL. 2023

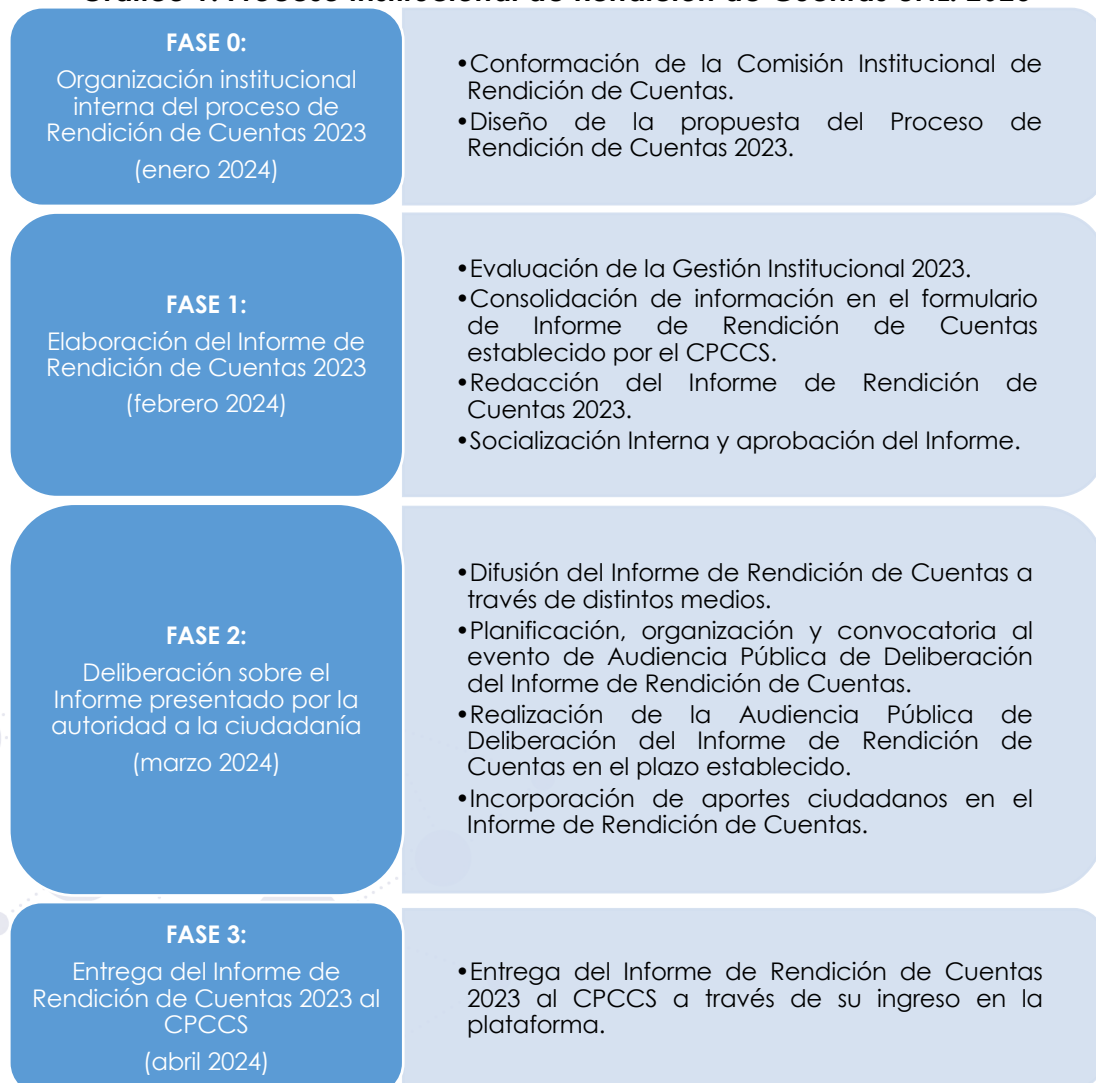

Elaboración: Dirección de Planificación y Desarrollo, 2024

3. Información Institucional

La Universidad Nacional de Loja fue fundada el 31 de diciembre de 1859 en el marco del Gobierno Federal de Loja como “Junta Universitaria de Loja”, mediante Decreto expedido por el Jefe Civil y Militar, don Manuel Carrión Pinzano. Posteriormente, el 9 de octubre de 1943 mediante Decreto Ejecutivo, la Junta Universitaria de Loja fue denominada como “Universidad Nacional de Loja”, integrada por la Facultad de Jurisprudencia y Ciencias Sociales y la Facultad de Ciencias.

Entre el 2008 y 2018, la Universidad atravesó por una grave crisis institucional agudizada por una profunda inestabilidad y la pérdida progresiva de la credibilidad y de trascendencia social y territorial.

A partir del año 2019, un nuevo gobierno universitario asume la gestión del Alma Mater, mismo que emprendió serias reformas estructurales, organizacionales y programáticas para reactivar las funciones sustantivas, la oferta académica y la calidad del proceso de formación profesional, recuperando a la vez el presupuesto universitario, el reconocimiento social y el respaldo de la comunidad universitaria, repositionando a la Universidad en el contexto local, nacional e internacional.

Es así que, al 2023 la Universidad Nacional de Loja, como institución de educación superior, contribuye a hacer efectivo el derecho a la educación a través de la formación académica, la investigación científica y la vinculación con la sociedad. En el marco de su misión y visión y bajo un modelo de gestión transparente, eficiente y articulado, ha implementado durante el quinquenio 2019 – 2023 su Plan Estratégico de Desarrollo Institucional (PEDI), priorizando la recuperación y transformación del Alma Máter lojana para alcanzar la excelencia académica y contribuir al desarrollo de la Región Sur.

3.1. La Universidad Nacional de Loja

Hasta 2023 la formulación de la Misión de la Universidad Nacional de Loja es:

Somos una institución de educación superior laica, autónoma, de derecho público, con personería jurídica y sin fines de lucro; de alta calidad académica humanística. Ofrecemos formación en la modalidad presencial, a distancia y en línea, promoviendo a través de la investigación científico-técnica, soluciones de los problemas del entorno con calidad, pertinencia y equidad. Coadyuvamos al desarrollo sustentable de la región y del país, interactuando con la comunidad por medio de propuestas alternativas, dinámicas y eficientes que aportan al logro de los objetivos nacionales y los ODS con responsabilidad social; reconociendo y promoviendo la diversidad cultural y étnica y la sabiduría popular. Nuestra acción comunitaria se sustenta en los avances científicos y tecnológicos en procura de mejorar la calidad de vida del pueblo ecuatoriano.

Desde agosto de 2023, con el inicio de un nuevo periodo de administración del gobierno universitario, se desarrolló el proceso participativo de planificación estratégica institucional para el quinquenio 2024-2028, revisando y reformulando el marco orientador y los objetivos institucionales.

3.2. Modelo Integrador: Docencia, Investigación, Vinculación con la Sociedad, Gestión Institucional

La acción institucional y la Planificación Estratégica de la Universidad Nacional de Loja se estructura en cuatro pilares que corresponden a las tres funciones sustantivas de la Universidad (Docencia, Investigación y Vinculación con la Sociedad) y a la Gestión Institucional como eje transversal que brinda apoyo y soporte a las funciones sustantivas.

Las funciones sustantivas universitarias cumplen las siguientes



- **Función de Docencia:** Se desarrolla a través de la formulación e implementación de políticas académicas y metodologías que orientan la oferta académica pertinente y de calidad, así como la planificación, ejecución y evaluación de los procesos curriculares y el desarrollo profesional docente.
- **Función de Investigación:** Impulsa la generación de conocimientos a través de la investigación científica, tecnológica, artística y literaria, la potenciación de los conocimientos y saberes ancestrales, el desarrollo tecnológico, la innovación y la comunicación y difusión científica.
- **Función de Vinculación con la Sociedad:** Corresponde a la planificación, coordinación, ejecución y evaluación de programas y proyectos de vinculación con la sociedad, articulados a la docencia e investigación, potenciando la transferencia y divulgación de conocimientos y manteniendo un sistema integral de seguimiento a graduados para contribuir a la formación profesional de excelencia.
- **Gestión Institucional:** Es el conjunto de actividades administrativas, financieras, de planificación y asesoría que facilitan el efectivo ejercicio y gestión de las funciones sustantivas en el marco de la aplicación de la misión institucional y sus objetivos estratégicos.

3.3. Objetivos Estratégicos Institucionales.

El Plan Estratégico Institucional 2019-2023 de la Universidad Nacional de Loja, contempla los siguientes objetivos estratégicos, articulados a las funciones sustantivas:

Gráfico 2. Objetivos Estratégicos Institucionales 2019-2023. UNL



Fuente: PEDI 2019-2023 – UNL, 2023

Elaboración: Dirección de Planificación y Desarrollo, 2024

3.4. Población: Docentes, Estudiantes, Administrativos y Trabajadores

a. Estudiantes

La Universidad Nacional de Loja, al cierre del año 2023, en grado y posgrado tuvo una población estudiantil de 15.765 personas, siendo el 59,1 % de género femenino, el 39,1 %, masculino y el 1,9 % LGBTI+. Solo en el nivel de grado, se registró una población de 14.607 estudiantes y 1.158 maestrantes en los programas de posgrado. El porcentaje de estudiantes mujeres de la Universidad Nacional de Loja en el nivel de grado es de 60,3%, mientras que en el nivel de posgrado, el 59,6 % de estudiantes son mujeres.

La distribución por género de la población estudiantil de la UNL en el año 2023 se representa en el Gráfico 3:

Gráfico 3. Población estudiantil UNL por género y nivel educativo. 2023

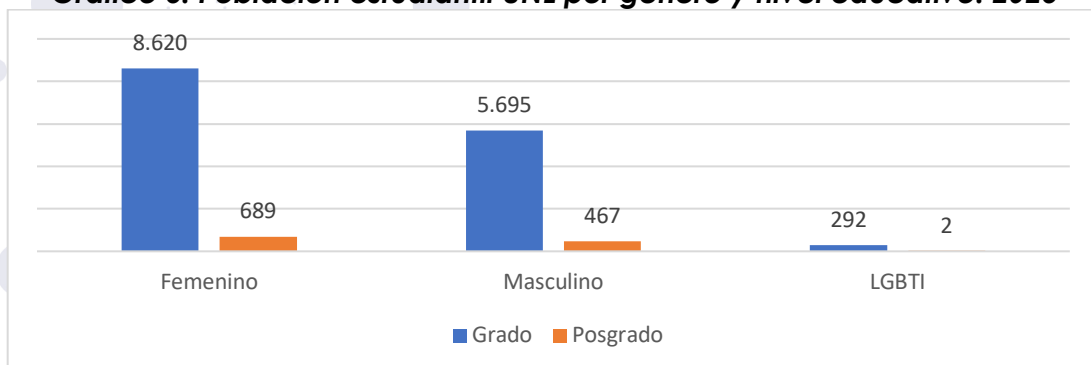

Fuente: Sistema de Información Universitario – UNL, 2023

Elaboración: Dirección de Planificación y Desarrollo, 2024

El Gráfico 4 permite evidenciar la población estudiantil de la Universidad Nacional de Loja en el nivel de grado, por facultades y género:

Gráfico 4. Población estudiantil en grado por facultad y género. 2023

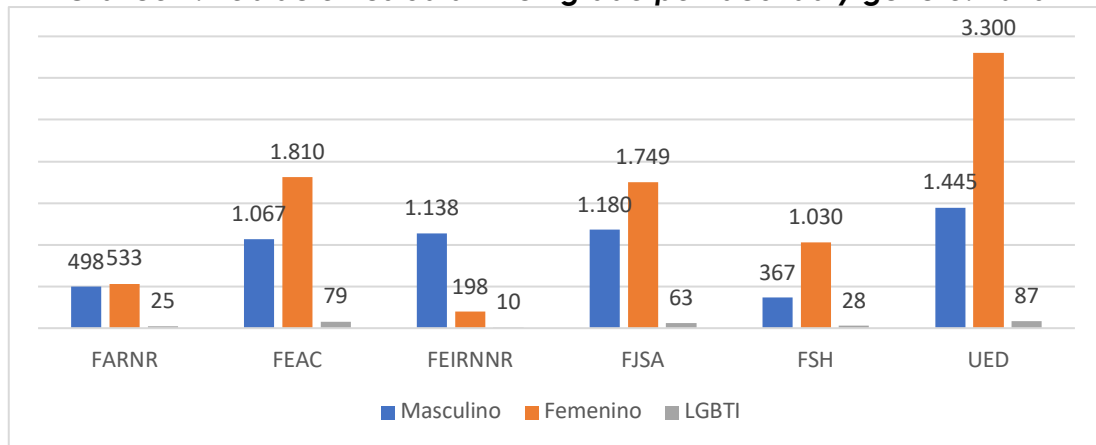

Fuente: Sistema de Información Universitario – UNL, 2023

Elaboración: Dirección de Planificación y Desarrollo, 2024

Las facultades con mayor número de estudiantes en el año 2023 son: Unidad de Educación a Distancia y en Línea, la Facultad Jurídica, Social y Administrativa y la Facultad de la Educación, el Arte y la Comunicación. En todas las facultades, con excepción de la Facultad de la Energía, las Industrias y los Recursos Naturales no Renovables, la población femenina de estudiantes es mayor a la masculina.

La composición de población estudiantil en posgrado, por género y por Facultad se presenta en el Gráfico 5 en el que se puede evidenciar que la mayor cantidad de maestrantes se encuentran cursando programas de maestrías postulados por la Unidad de Educación a Distancia; también es importante la población de maestrantes en programas ofertados por la Facultad Jurídica Social y Administrativa y la Facultad de Educación el Arte y la Comunicación. Es justamente en estos programas y en los de la Facultad de la Salud Humana, en los que la población estudiantil femenina es mayor que la masculina.

Gráfico 5. Población estudiantil en posgrado por facultad y género. 2023

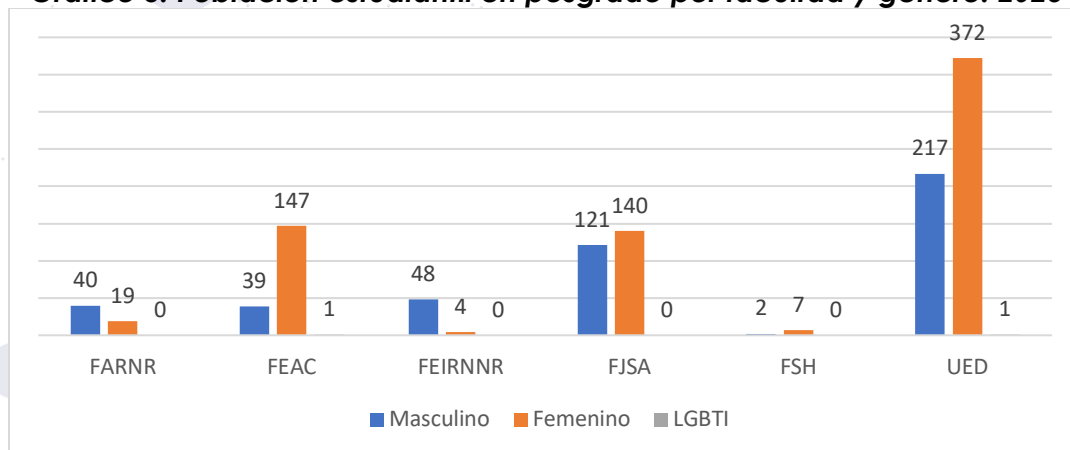

Fuente: Sistema de Información Universitario – UNL, 2023

Elaboración: Dirección de Planificación y Desarrollo, 2024

El 96,7 % de la población estudiantil de la Universidad Nacional de Loja se autoidentifica como mestiza; únicamente el 3,3 % de los estudiantes se definen como parte de pueblos y nacionalidades, conforme se detalla en el Gráfico 6:

Gráfico 6. Población estudiantil con identificación étnica por nivel educativo. 2023

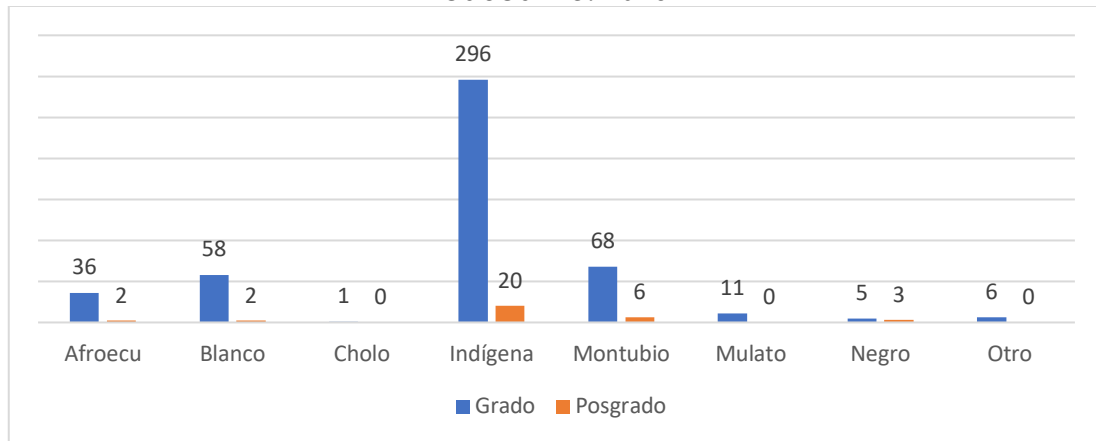

Fuente: Sistema de Información Universitario – UNL, 2023

Elaboración: Dirección de Planificación y Desarrollo, 2024

La mayor parte de los estudiantes que se autoidentifican como parte de pueblos y nacionalidades, en grado y posgrado, reportan ser indígenas.

Se registran 171 estudiantes con discapacidad en la Universidad Nacional de Loja (1,1 %), de los cuales 161 se encuentran cursando estudios en el nivel de grado. Los tipos de discapacidad que prevalecen en grado y posgrado son: física, visual, intelectual y auditiva, según se evidencia en el Gráfico 7:

Gráfico 7. Población estudiantil con discapacidad por nivel educativo. 2023

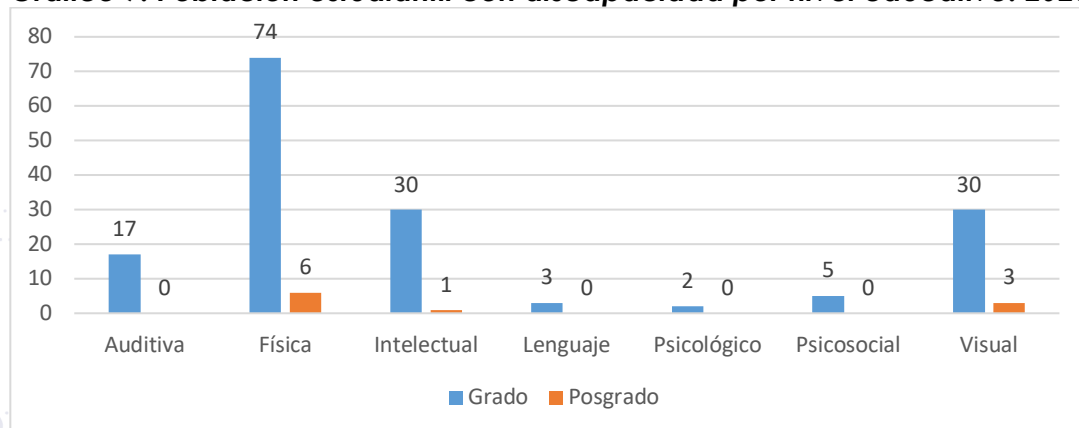

Fuente: Sistema de Información Universitario – UNL, 2023

Elaboración: Dirección de Planificación y Desarrollo, 2024

b. Personal Docente

En el año 2023 la planta docente de la Universidad Nacional de Loja, estuvo conformada por 730 profesores (375 femenino, 340 masculino y 15 LGBTI); siendo el 33,6 % titulares y el 66,4 % ocasionales.

A nivel de facultades, la mayor cantidad de docentes se encuentran en la Facultad de la Educación, el Arte y la Comunicación (que tiene el más alto número de carreras), en la Facultad Jurídica, Social y Administrativa y en la Facultad de la Salud Humana, conforme se puede observar en el Gráfico 8:

Gráfico 8. Población docente UNL por facultad y género. 2023

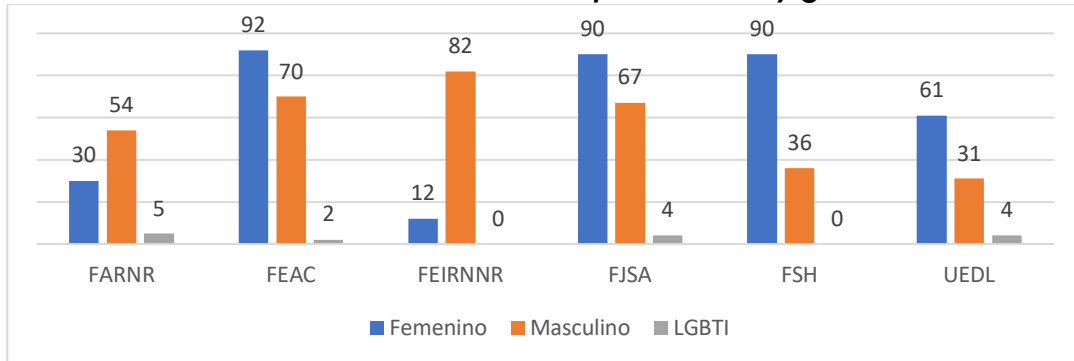

Fuente: Sistema de Información Universitario – UNL, 2023

Elaboración: Dirección de Planificación y Desarrollo, 2024

Del total de docentes de la UNL, existen 15 que pertenecen a pueblos y nacionalidades, autoidentificándose, principalmente como indígenas (9), montubios (4), afroecuatorianos (1) y de otras etnias (1).

La población docente registrada con discapacidad es de 12 personas, que en su mayor parte presentan discapacidad física (9), visual (2) y auditiva (1).

c. Personal Administrativo

Existen 279 servidores/as administrativos en la Universidad Nacional de Loja, de los cuales el 56 % son mujeres y 44 % son hombres. La mayor parte cuentan con nombramiento y sólo el 22% tienen contrato de servicios ocasionales. El Gráfico 9 detalla la composición del personal administrativo de la UNL por género y tipo de relación laboral:

Gráfico 9. Personal administrativo por género y relación laboral. 2023

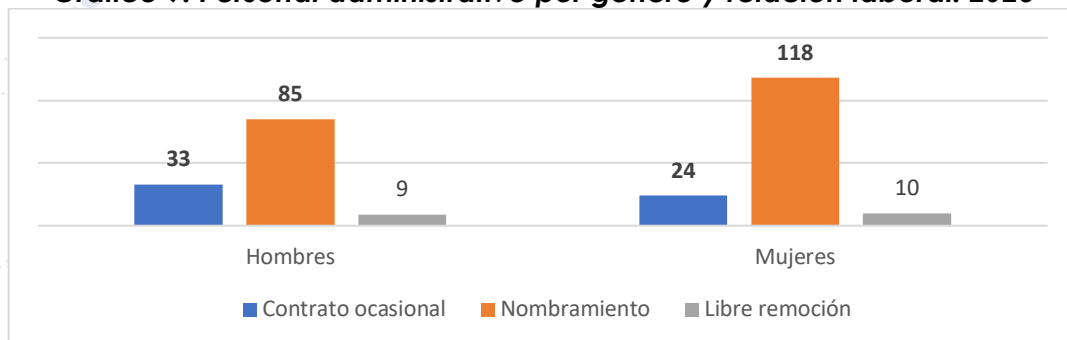

Fuente: Sistema de Información Universitario – UNL, 2023

Elaboración: Dirección de Planificación y Desarrollo, 2024

Al cierre de 2023, se registra que la mayor parte de servidores/as administrativos/as (258) son mestizos; únicamente 2 personas se autoidentifican como parte de otras etnias. Existen 6 servidores/as con discapacidad, principalmente de tipo física (4), psicológica (1) y visual (1).

d. Trabajadores

La Universidad Nacional de Loja cuenta con 125 trabajadores de los cuales sólo 13 son mujeres. Ningún trabajador/a se ha autoidentificado como parte de algún pueblo o nacionalidad, siendo todos mestizos. Existen 4 personas con discapacidad física (1), de lenguaje (1), visual (1) e intelectual (1).



4. Docencia



La función sustantiva de docencia se desarrolla en el marco de un gran portafolio de actividades académicas y de aprendizaje, todas ellas tendientes a la construcción y fortalecimiento de conocimientos, habilidades y destrezas de los estudiantes en el proceso de formación profesional. La planificación académica curricular orienta la operatividad y cumplimiento de estas actividades, las cuales son revisadas y evaluadas en cada período académico. El objetivo sustancial de la Universidad Nacional de Loja en la función docencia es consolidar con calidad, los perfiles de salida que se describen en las mallas curriculares de cada una de las carreras y programas.

4.1. Oferta Académica, Cupos y Titulación

Enmarcados en la meta nacional de ampliar oportunidades para que más jóvenes puedan ingresar a la universidad y obtener un título universitario, durante el 2023 la UNL continuó ampliando y fortaleciendo su oferta académica en sus tres modalidades de estudio (presencial, a distancia y en línea), manteniendo 47 carreras de grado e incrementando a 40 la oferta de programas de maestría, conforme se puede evidenciar en el Gráfico 10.

Gráfico 10. Oferta académica de grado y posgrado, 2023

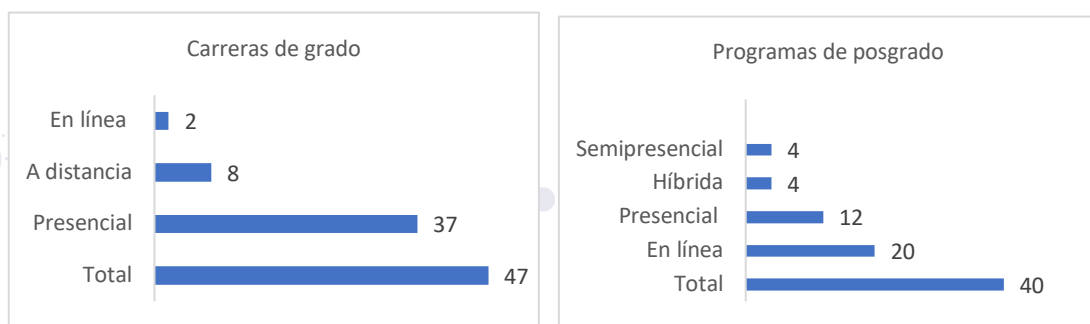

Fuente: Sistema de Información Universitario –UNL, 2023

Elaboración: Dirección de Planificación y Desarrollo, 2024

En el año 2023, de los 40 programas de maestría que conforman la oferta académica de cuarto nivel de la UNL, se ejecutaron efectivamente 37 programas; **a nivel nacional, la Universidad Nacional de Loja continúa siendo la tercera institución de educación superior con mayor diversificación académica.**

Durante el año 2023 la oferta de grado de la Universidad estuvo conformada por 37 carreras en modalidad presencial, 8 en modalidad a distancia y 2 en línea. En cuanto a los programas de posgrado, durante el 2023 se han aprobado y puesto en vigencia 13 nuevas maestrías en campos del conocimiento acordes a las necesidades y demanda existente, dando un total de 40 programas que hacen parte de la oferta académica de cuarto nivel de la UNL.

Gracias a la optimización y mejora de las condiciones institucionales de la Universidad Nacional de Loja, anualmente se generan oportunidades de formación universitaria pública para más de cinco mil jóvenes que, en dos períodos académicos, inician su formación profesional en la UNL.

Gráfico 11. Cupos Universitarios – UNL. 2023

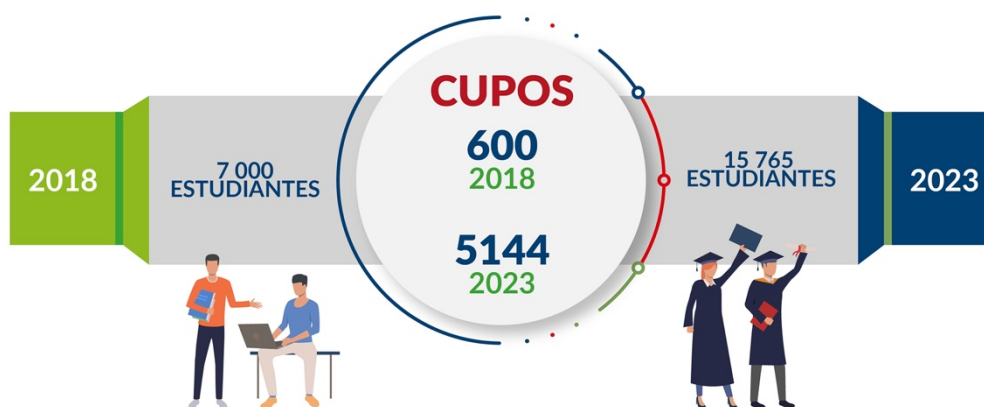

Fuente: Sistema de Información Universitario – UNL, 2023
Elaboración: Dirección de Planificación y Desarrollo, 2024

Conforme los datos del año 2023, el 95,3% de los cupos universitarios disponibles fueron ocupados; siendo las carreras de la Facultad de la Salud y las del campo educativo, las que tienen mayor porcentaje de aceptación de cupos adjudicados. Lo descrito se detalla en la Tabla 1 que expone la oferta académica de grado, los cupos ofertados y ocupados en los primeros ciclos durante el año 2023:

Tabla 1. Oferta académica y cupos ofertados y aceptados por carrera, 2023

Facultad	Carrera	Cupos Ofertados 1er ciclo	Cupos Ocupados 1er ciclo
Facultad Agropecuaria y de Recursos Naturales Renovables	Medicina Veterinaria	60	60
	Agronomía	60	56
	Ingeniería Ambiental	60	55
	Ingeniería Forestal	60	53
	Ingeniería Agrícola	60	53
Facultad de la Educación, el Arte y la Comunicación	Pedagogía de las Ciencias Experimentales (Química y Biología)	70	69
	Psicopedagogía	70	67
	Pedagogía de las Ciencias Experimentales (Informática)	70	63
	Educación Básica	70	68
	Pedagogía de las Ciencias Experimentales (Matemáticas y Física)	70	68
	Comunicación	70	67
	Artes Musicales	50	45
	Educación Inicial	70	70

Facultad	Carrera	Cupos Ofertados 1er ciclo	Cupos Ocupados 1er ciclo
	Pedagogía de la Lengua y la Literatura	70	66
	Pedagogía de los Idiomas Nacionales y Extranjeros	70	67
	Pedagogía de la Actividad Física y Deporte	70	69
	Educación Especial	70	67
	Artes Visuales	60	51
Facultad de la Energía, las industrias y los Recursos Naturales no Renovables	Computación	75	71
	Telecomunicaciones	60	56
	Electromecánica	55	52
	Minas	60	55
	Ingeniería Automotriz	70	67
	Electricidad	60	60
Facultad Jurídica, Social y Administrativa	Contabilidad y Auditoría	180	171
	Economía	120	115
	Finanzas	60	60
	Administración de Empresas	210	199
	Turismo	60	54
	Derecho	280	270
	Administración Pública	120	86
	Trabajo Social	60	58
Facultad de la Salud Humana	Medicina	100	100
	Odontología	50	50
	Enfermería	50	47
	Laboratorio Clínico	40	40
	Psicología Clínica	54	54
Unidad de Educación a Distancia y en Línea	Psicopedagogía	200	198
	Administración de Empresas	200	190
	Comunicación	200	189
	Educación Inicial	200	199
	Contabilidad y Auditoría	200	191
	Trabajo Social	200	197
	Derecho	400	393
	Agronegocios	200	194
	Pedagogía de las Ciencias Experimentales (Informática)	200	180
	Educación Básica	200	192
Total		5144	4902

Fuente: Sistema de Información Universitario – UNL, 2023

Elaboración: Dirección de Planificación y Desarrollo, 2024

Por su parte en el año 2023 el **Instituto de Idiomas** mantuvo su oferta formativa con los idiomas de inglés, francés y ruso; en un año se incrementó de 5 mil a 9.369 el número de estudiantes atendidos. Adicionalmente se prepara la habilitación de dos nuevas opciones de idiomas (alemán y coreano) para los próximos años.

Gráfico 12. Atención Estudiantil – Instituto de Idiomas. 2023

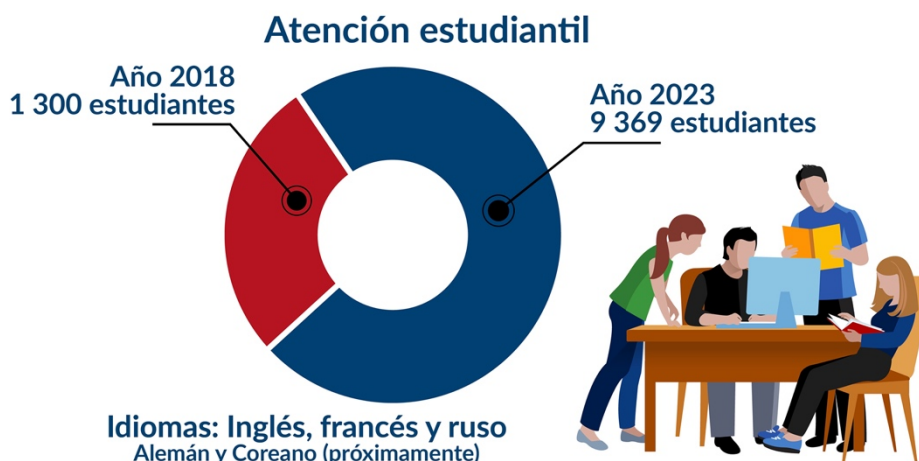

Fuente: Sistema de Información Universitario – UNL, 2023
Elaboración: Dirección de Planificación y Desarrollo, 2024

Un aspecto fundamental para el cumplimiento de los fines de la Universidad es la titulación, que permite evidenciar la efectividad de la contribución institucional en la formación de profesionales al servicio de la sociedad. Es así que durante el año 2023 la UNL otorgó títulos a 2.924 estudiantes, siendo el 90,7% del nivel de grado y el 62,1% mujeres.

La Tabla 2 describe los resultados de titulación de grado y posgrado de la Universidad Nacional de Loja en el año 2023, con información desagregada por facultades y género:

Tabla 2. Títulos emitidos por nivel de formación y facultad

Facultad	Grado		Posgrado		Total
	Hombres	Mujeres	Hombres	Mujeres	
Facultad Jurídica, Social y Administrativa	316	642	12	28	998
Facultad Agropecuaria y de Recursos Naturales Renovables	160	169	20	16	365
Facultad de la Educación, el Arte y la Comunicación	155	387	5	39	586
Facultad de la Salud Humana	111	283	0	0	394
Facultad de la Energía, las industrias y los Recursos Naturales no Renovables	157	38	61	5	261
Unidad de Educación a Distancia y en Línea	69	164	41	46	320
TOTAL	968	1683	139	134	2924

Fuente: Sistema de Información Universitario – UNL, 2023
Elaboración: Dirección de Planificación y Desarrollo, 2024

Históricamente, la titulación universitaria se ha incrementado de manera sostenida, lo que refleja la eficiencia que la UNL ha alcanzado en el proceso formativo que culmina con la titulación. El Gráfico 13 presenta la evolución en titulación durante el periodo 2019 – 2023:

Gráfico 13. Títulos emitidos UNL. 2019-2023

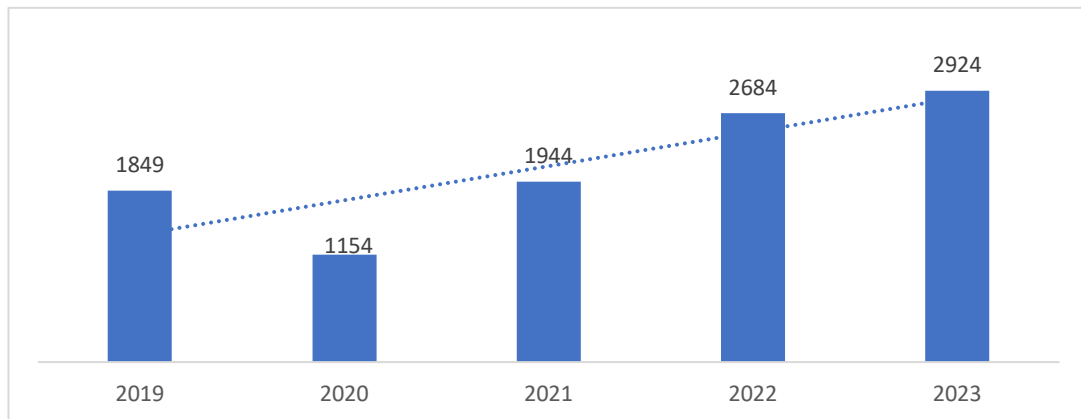

Fuente: Sistema de Información Universitario – UNL, 2023

Elaboración: Dirección de Planificación y Desarrollo, 2024

En el gráfico anterior, a partir del año 2022, se incluyen los títulos emitidos del nivel de posgrado. Es así que en el año 2023 la Universidad Nacional de Loja, como resultado de la mejora continua en su proceso de graduación y titulación, incrementó en un 9% la entrega de títulos respecto al año anterior. En el período 2019-2023 se emitieron en total 10.555 títulos académicos.

4.2. Perfeccionamiento Docente

En el marco de los principios de calidad, excelencia y mejora continua de los procesos académicos, la UNL ejecutó diferentes acciones contenidas en el Plan de Formación y Perfeccionamiento Docente 2019-2023; en este sentido, mediante un trabajo conjunto entre la Coordinación de Docencia y los decanatos, se desarrollaron 12 eventos de perfeccionamiento docente que abordaron importantes temáticas para el desarrollo de la academia, según se detalla en la Tabla 3:

Tabla 3. Eventos de capacitación y perfeccionamiento docente, 2023.

Tipo	Cantidad	Participantes	Temática
Cursos	4	Personal académico de: 1. Carrera Educación Inicial. 2. Carrera de Comunicación 3. Carrera de Pedagogía de las Ciencias Experimentales-Química y Biología. 4. Carrera de Medicina.	Pedagógico Disciplinar Curricular Investigativo Tecnológico
Seminario Taller	3	Personal académico de: 1. Carreras de grado de la Unidad de Educación a Distanci 2. Instituto de Idiomas. 3. Carrera de Enfermería	
Seminarios	2	Personal académico de: 1. Carreras de grado de la Facultad Agropecuaria 2. Carrera de Medicina Veterinaria	
Curso Taller	3	Personal académico de: 1. Carrera de Ingeniería Forestal. 2. Carrera de Ingeniería Agronómica. 3. Carrera de Enfermería.	
TOTAL	12		

Fuente: Coordinación de Docencia – UNL, 2023

Elaboración: Dirección de Planificación y Desarrollo, 2024

Gran parte de la capacitación docente se ha realizado mediante cursos y seminarios talleres con participación de docentes de todas las facultades. En estos espacios se abordaron temáticas relacionadas a varios campos del conocimiento, todas ellas necesarias para fortalecer la calidad y pertinencia del proceso de enseñanza aprendizaje; dichas temáticas corresponden a aspectos pedagógicos, disciplinares, curriculares, investigativos y tecnológicos.

Para la **formación docente**, la UNL mantiene el Proyecto de Inversión denominado “Formación de doctores e investigadores en distintos ámbitos del conocimiento” que permite apoyar la formación doctoral de los docentes titulares; mediante este mecanismo, en el año 2023 se brindó ayuda económica para cubrir costos de logística y colegiatura para la formación doctoral de ocho docentes titulares de la Universidad.

Gráfico 14. Formación docente. 2023



Fuente: Sistema de Información Universitario – UNL, 2023
Elaboración: Dirección de Planificación y Desarrollo, 2024

Al año 2023, la Universidad cuenta con 77 docentes con grado de PhD y 145 profesores que se encuentran en proceso de formación doctoral en diversas universidades del mundo, de los cuales el 47% son mujeres.

4.3. Movilidad Universitaria

Durante el año 2023 se firmaron 14 convenios con socios estratégicos internacionales, principalmente con universidades para facilitar el desarrollo de diversas actividades, académicas, de investigación y vinculación con la sociedad; estas alianzas fortalecen además la cooperación y la movilidad docente y estudiantil.

El programa e-MOVIES ha logrado que la Universidad Nacional de Loja oferta 84 asignaturas en movilidad virtual a socios internacionales. Así mismo, los estudiantes de la UNL pueden cursar hasta dos asignaturas por ciclo en movilidad virtual, con 349 instituciones de 12 países de América.

En el marco de la movilidad docente y estudiantil, en el año 2023 la UNL registró 53 estudiantes extranjeros en el campus; fueron 119 personas (entre docentes y estudiantes) quienes se beneficiaron de movilidad virtual (44%

entrante y 56% saliente), principalmente en las carreras de Derecho, Psicología Clínica, Finanzas, Trabajo Social, Administración Pública, Educación Básica, Educación Inicial, Comunicación, Ingeniería Ambiental, Economía. En movilidad presencial se registran 5 estudiantes (3 de movilidad entrante y 2 saliente); adicionalmente 18 docentes extranjeros trabajan en pregrado y postgrado en la Universidad, con lo que se fortalece el intercambio de conocimientos y experiencias.

Gráfico 15. Movilidad docente y estudiantil. 2023



Fuente: Sistema de Información Universitario – UNL, 2023

Elaboración: Dirección de Planificación y Desarrollo, 2024

4.4. Sistema Bibliotecario

La Universidad Nacional de Loja en el 2023 fortaleció su sistema bibliotecario e incorporó siete bases de datos con vigencia bianual como parte de sus recursos; además se incorporaron 213 libros electrónicos a perpetuidad y 221 libros físicos. Así mismo se continúa mejorando la atención y acceso a los servicios bibliotecarios, con lo que durante el período reportado se registró un total de 101.098 ingresos de usuarios, clasificados de la siguiente manera: 25.644 usuarios presenciales; 42.895 usuarios de bases de datos y 32.559 usuarios atendidos mediante correo electrónico.

Gráfico 16. Recursos bibliotecarios. 2023



Fuente: Sistema de Información Universitario – UNL, 2023

Elaboración: Dirección de Planificación y Desarrollo, 2024

En total, al 2023, la Universidad Nacional de Loja cuenta con 37 bases de datos, 1.045 libros electrónicos, 27.989 libros impresos y 60.000 audiolibros para personas con discapacidad.

4.5. Evaluación y Acreditación

El proceso de autoevaluación y evaluación institucional permite conocer las fortalezas y debilidades de cada una de las carreras de la UNL, conforme a los estándares del modelo de evaluación del CACES; además facilita la planificación de acciones de fortalecimiento que promueven la mejora continua y el aseguramiento de la calidad de la educación.

Durante el 2023 en el nivel de grado, se desarrollaron tres procesos de autoevaluación con fines de mejoramiento y acreditación; las carreras autoevaluadas fueron: Carrera de Finanzas; Carrera de Medicina y Carrera de Administración de Empresas.

En nivel de posgrado se desarrolló la evaluación curricular de 10 programas de maestría, con la finalidad fortalecer y mejorar su pertinencia y calidad: Agroecología y Desarrollo Sostenible, Biodiversidad y Cambio Climático, Ingeniería Software, Telecomunicaciones, Minas, Educación, Tecnología e Innovación, Derecho Constitucional con mención en Derechos Humanos, Educación con mención Orientación Educativa, Trabajo Social con mención en Proyectos Sociales, Educación con mención en Intervención Psicopedagógica.

Otro aspecto importante que se enfoca anualmente es el desempeño docente; así, el mecanismo de evaluación docente permite identificar las áreas o campos del conocimiento en los que se debe enfocar el plan de capacitación y formación para fortalecer la eficiencia, oportunidad y pertinencia de la docencia.

Gráfico 17. Promedio de evaluación desempeño docente por facultad. 2023

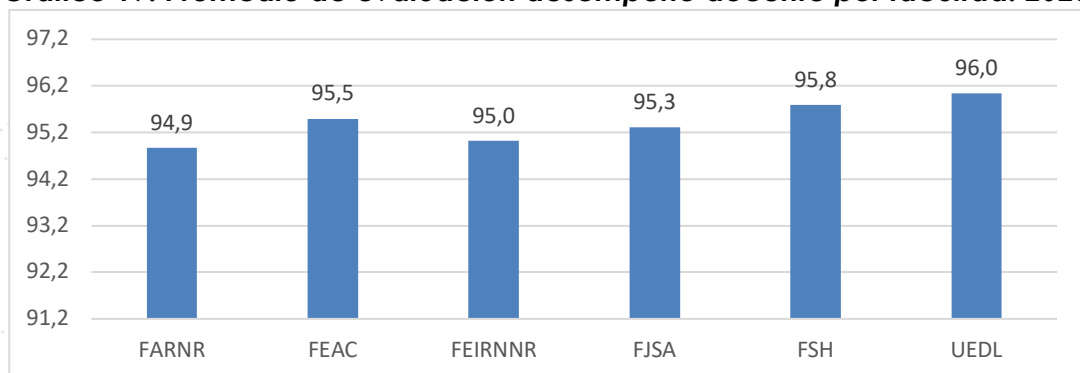

Fuente: Coordinación de Evaluación y Aseguramiento de la Calidad – UNL, 2023

Elaboración: Dirección de Planificación y Desarrollo, 2024

En el año 2023 el desempeño docente en la UNL fue evaluado positivamente, alcanzando en promedio una valoración de 95,42. La Unidad de Educación a Distancia y las Facultades de la Salud Humana y Educativa reportaron los mejores resultados en la evaluación del desempeño docente con puntuaciones superiores al promedio universitario.

5. Investigación



Para la Universidad Nacional de Loja, la investigación académico-científica es la labor creativa sistemática, rigurosa; que, con fundamentos epistemológicos y metodológicos, produce nuevo conocimiento susceptible de ser universal, que contribuye al crecimiento y desarrollo teórico de uno o varios campos científicos y aporta a solucionar los problemas del entorno y a explicar y transformar la realidad.

5.1. Líneas y Proyectos de Investigación

Para la Universidad Nacional de Loja, las líneas de investigación son ejes temáticos con orientación disciplinaria en un campo específico de las ciencias que direccionan los programas y proyectos de investigación hacia la generación de conocimientos científicos y tecnológicos con pertinencia y, a la potenciación de saberes ancestrales, como base para la innovación tecnológica y transferencia de conocimiento.

Las líneas de investigación definidas por la Universidad Nacional de Loja, son:



En total, en el quinquenio 2019-2023, se ejecutaron 163 proyectos de investigación. Durante el año 2023, en el marco de estas líneas de investigación, en la UNL se ejecutaron en total 85 proyectos de investigación correspondientes a 10 de las 11 líneas de investigación institucionales, en los que participaron 321 docentes y 540 estudiantes. La Tabla 4 resume el número de proyectos de investigación y sus participantes, por línea de investigación y Facultad:

Tabla 4: Proyectos e investigadores de la UNL por línea de investigación, al 2023

Facultades	Líneas de Investigación	Proyectos de Investigación	Participantes	
			Docentes	Estudiantes
Facultad Agropecuaria y Recursos Naturales Renovables	Aprovechamiento de los recursos de la biodiversidad y cambio climático	16	54	145
	Sistemas agropecuarios sostenibles para la soberanía alimentaria	16	53	131
Facultad de la Educación, el Arte y la Comunicación	Agentes, procesos, saberes e innovación en la educación	7	23	49
	Arte, culturas y sociedad	6	23	39
	Procesos, entornos, saberes y tecnologías de la comunicación	2	11	18
Facultad. Energía, Industrias y Recursos Naturales no Renovables	Conversión, transporte y gestión de la energía	6	30	14
	Industria, innovación y desarrollo tecnológico	6	15	11
Facultad Jurídica Social y Administrativa	Economía, administración y desarrollo	10	43	61
	Estudios sociales, jurídicos y del comportamiento	8	31	50
Facultad de la Salud Humana	Salud integral para el desarrollo sostenible de la población de la región Sur	8	29	22
Total		85	321	540

Fuente: Dirección de Investigación – UNL, 2023

Elaboración: Dirección de Planificación y Desarrollo, 2024

De los 85 proyectos que constan en la Tabla 4, 36 corresponden a la convocatoria 2021 que culminaron en el 2023 y 49 se aprobaron en la convocatoria 2022 e iniciaron su ejecución en el año que se reporta, con una participación de 861 personas entre estudiantes y docentes. Se ha dedicado cerca de 6 horas por semana y por docente a la investigación, sumando un total de 1.773 horas semanales a la producción científica.

Gráfico 18. Actividades de Investigación. 2023



Fuente: Sistema de Información Universitario – UNL, 2023

Elaboración: Dirección de Planificación y Desarrollo, 2024

5.2. Investigadores, Grupos y Redes de Investigación

Para el fortalecimiento de la investigación colaborativa multi y transdisciplinar, la Universidad Nacional de Loja promueve e incentiva el desarrollo de redes y grupos de investigación que trabajan guiados por mecanismos democráticos, arbitrados y transparentes. En el marco de las líneas y sublíneas de investigación definidas por la universidad, estos grupos interactúan generando productos científicos, tecnológicos, artísticos y literarios en varios temas, con base en una planificación clara. En este sentido la UNL cuenta 14 con grupos de investigación, cuatro de ellos conformados en el año 2023, conforme se detalla en la Tabla 5:

Tabla 5. Grupos de Investigación de la Universidad Nacional de Loja

Nro.	Grupos de Investigación	Siglas	Facultad
1	Grupo de Investigación en Tecnología Educativa	UNL-GITED-01	FEAC
2	Grupo de Investigación de Economía	UNL-CIE-02	FJSA
3	Genética y Biología Molecular, GEBIOM	UNL-GEBIOM-03	FARNR
4	Grupo de Investigación en Innovación Educativa, CLIIE	UNL-CLIIE-04	FEAC
5	Grupo de Investigación en Ciencia, Tecnología, Ingeniería, Arte y Matemáticas	UNL-GISTEAM-05	FEIRNNR
6	Grupo de Investigación en Biodiversidad de la Universidad Nacional de Loja	UNL-GTBUNL-06	FARNR
7	Grupo de Estudios Témporo - Espaciales e Investigaciones en Salud Integral	UNL-GETES-07	FSH
8	Grupo de Investigación en Energías Renovables	UNL-GIER-08	FEIRNNR
9	Grupo de Investigación Educación y Sociedad	UNL-GI-ES-09	FEAC
10	Grupo de Investigación en Tecnología de la Información y Computación	UNL-GITIC-10	FEIRNNR
11	Grupo de Investigación y Producción Artística de la UNL, GI-PA-UNL	UNL-GI-PA-11	FEAC
12	Grupo de Investigación en Ecofisiología y Producción Agraria	UNL-GI-AGROPhys-12	FARNR
13	Grupo de Investigación en Derechos Humanos y de la Naturaleza	UNL-GI-DHN-13	FEAC
14	Grupo de Investigación Scientific Experiences in Mobility, Vehicles and Transport (eX-MoVeT) Research Group	UNL-GI-eX-MoVeT-14	FEIRNNR

Fuente: Dirección de Investigación – UNL, 2023

Elaboración: Dirección de Planificación y Desarrollo, 2024

Por otro lado, el desarrollo de la investigación colaborativa es un factor relevante para la producción científica, tecnológica y literaria dado que incrementa la calidad y la producción científica. En este campo la UNL durante el 2023 mantuvo activas 22 redes de investigación, algunas de las cuales son propias y en otros casos son redes a las que la institución se ha integrado.

La tabla 6 detalla las redes de investigación operativas:

Tabla 6. Redes de Investigación

Nro.	Nombre de las Redes de Investigación
1	Red de Investigación en Energía Solar (REDIES)
2	Asociación Ecuatoriana de Energías Renovables y Eficiencia Energética (AEE-REE)
3	Red Florística Latinoamericana del Bosque Tropical Estacionalmente Seco (DRYFLOR)
4	Red Nacional de Investigación sobre la Diversidad Biológica del Ecuador (RED-BIO)
5	Red de Monitoreo Del Impacto del Cambio Climático en la Biodiversidad de Ecosistemas Alto-Andinos (GLORIA ANDES)
6	Red de Herbarios del Ecuador
7	Red de Bosques Andinos (RBA)
8	Iniciativa Regional de Monitoreo Hidrológico de Ecosistemas Andinos (IMHEA)
9	Centro Latino Americano de Estudios en Informática
10	Red Feminista Interuniversitaria
11	Red de Educación Infantil Loja (Redi-Loja)
12	Red Iberoamericana de Gobierno, Política y Gestión Pública
13	Red Nacional de Conocimiento sobre Productos Forestales no Maderables del Ecuador
14	Red Ecuatoriana de Universidades y Escuelas Politécnicas para la Investigación y Posgrados - REDU
15	Red Universitaria de Estudios Urbanos Ecuador (CIVITIC)
16	Red Ecuatoriana de Gobierno y Administración Pública (REGAP)
17	Red Loja Investiga
18	Red Agroecológica del LOJA - RAL
19	Red Latinoamericana de Investigación en Energía y Vehículos (RELIEVE)
20	Red de Investigación Transdisciplinaria en Derecho Crítico (RITDC)
21	Red de Desarrollo de Gemelos Digitales Basado en Realidad Aumentada para el Aprendizaje de Procesos Energéticos y Mineros (RADTEM)
22	Red de Investigación en Artes (REDINART)

Fuente: Dirección de Investigación – UNL, 2023

Elaboración: Dirección de Planificación y Desarrollo, 2024

5.3 . Producción Científica

La difusión y transferencia del quehacer científico, tecnológico, innovación y diálogo de saberes de la Universidad Nacional de Loja se fortalecieron en el año 2023 a través de la publicación de 7 libros de carácter científico, conforme se detalla en la Tabla 7. Adicionalmente se registraron 315 artículos publicados en revistas indexadas como producto de la ejecución de proyectos de investigación, en correspondencia con las líneas de investigación institucionales.

Tabla 7: Libros de producción científica publicados

No.	Libros de Producción Científica	Línea de Investigación
1	Micropropagación de Cinchona, el Árbol de la Vida	Aprovechamiento de los recursos de la biodiversidad y cambio climático
2	Flora del Jardín Botánico "Reinaldo Espinosa", Loja – Ecuador. Una acción de Conservación <i>Ex Situ</i> en la Hoya de Loja.	
3	Algoritmos Médicos de Patologías Frecuentes en Pediatría	Salud integral para el desarrollo sostenible de la población de la región sur
4	Genética y Mejoramiento Animal	Sistemas agropecuarios sostenibles para la soberanía alimentaria

No.	Libros de Producción Científica	Línea de Investigación
5	Guía Práctica de Experiencias de Aprendizaje para el Nivel Inicial I	Agentes, procesos, saberes e innovación en la educación
6	Congreso de Educación a Distancia y en línea: Experiencias y Perspectivas	
7	La Gramática	

Fuente: Dirección de Investigación – UNL, 2023

Elaboración: Dirección de Planificación y Desarrollo, 2024

En el año 2023, la producción científica de la UNL llegó a 315 artículos publicados en revistas indexadas, el 67% en bases regionales, el 27% en bases mundiales y el 6% en otras revistas indexadas, según se describe en la Tabla 8:

Tabla 8: Número de artículos científicos publicados por base de datos. 2023

Base de Datos	Número de artículos publicados
Bases de datos mundiales	86
Bases de datos regionales	213
Otras bases	16
TOTAL	315

Fuente: Dirección de Investigación – UNL, 2023

Elaboración: Dirección de Planificación y Desarrollo, 2024

A nivel institucional 290 docentes publicaron su producción científica, que procede principalmente de las facultades Jurídica Social y Administrativa y de la Educación, el Arte y la Comunicación. La Tabla 9 establece cuantitativamente la producción de artículos científicos y los docentes que publicaron en el 2023, por Facultades.

Tabla 9: Artículos científicos y docentes que publicaron por Facultad. 2023

Facultad	Artículos Indexados	Docentes que Publican
Facultad Jurídica, Social y Administrativa	81	81
Facultad de la Educación, el Arte y la Comunicación	87	73
Facultad Agropecuaria y Recursos Naturales Renovables	58	49
Facultad Energía, Industrias y Recursos Naturales No Renovables	31	30
Facultad de la Salud Humana	31	26
Unidad de Educación a Distancia y en Línea	27	31
TOTAL	315	290

Fuente: Dirección de Investigación – UNL, 2023

Elaboración: Dirección de Planificación y Desarrollo, 2024

La producción científica de la UNL en el 2023, con respecto al año anterior, evidencia un crecimiento, tanto en artículos publicados como en el número de docentes que escriben y publican, tal como se muestra en el Gráfico 19:

Gráfico 19. Publicaciones científicas y participación docente. 2022-2023

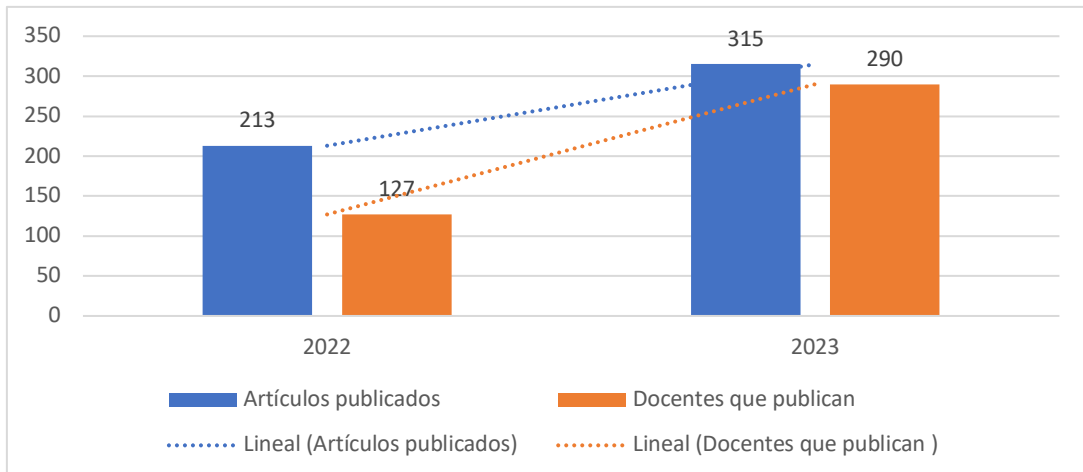

Fuente: Dirección de Investigación – UNL, 2023

Elaboración: Dirección de Planificación y Desarrollo, 2024

Existe un incremento del 32% en la producción de artículos científicos y del 56% en los docentes que publican; esto ratifica la efectividad de las políticas institucionales que incentivan y motivan la investigación y la producción científica.

5.4 . Centros de Investigación

La Universidad Nacional de Loja, para el ejercicio y desarrollo de la investigación en todos los campos y en correspondencia con las líneas de investigación, dispone de 8 centros y laboratorios de investigación; además cuenta con 7 estaciones experimentales; todos éstos espacios se constituyen en escenarios de investigación de la UNL que fueron fortalecidos en su infraestructura física y tecnológica a los que acceden investigadores, docentes, estudiantes y usuarios en general.

Estos escenarios son:

Gráfico 20. Escenarios de Investigación UNL. 2023



5.5 . Revistas Científicas

Los docentes investigadores y personal técnico que desarrollan investigación de manera permanente, requieren mecanismos efectivos de difusión y divulgación de resultados, por tanto la UNL orientó sus esfuerzos hacia la indexación de las revistas institucionales de manera que en el 2023 se mantiene la indexación a Latindex de las cinco revistas científicas institucionales.



Gráfico 21. Divulgación Científica en Revistas Institucionales UNL. 2023

<p>REVISTA ECONÓMICA</p> <ul style="list-style-type: none"> • La Revista Económica (RVE) es una publicación científica gestionada por el Centro de Investigaciones Sociales y Económicas y el Club de Investigación de Economía de la Universidad Nacional de Loja. El público objetivo de la RVE son los investigadores, docentes, estudiantes y responsables de las políticas de desarrollo económico y social. En el año 2023 se publicaron 20 artículos en dos ediciones.
<p>REVISTA ACADÉMICA E INVESTIGATIVA “EDUCACIÓN, ARTE Y COMUNICACIÓN”</p> <ul style="list-style-type: none"> • Es una publicación semestral centrada en los estudios, reflexiones y aportaciones gnoseológicas y epistemológicas disciplinares e interdisciplinares vinculados con la Educación, el Arte y la Comunicación. Recibe artículos en español e inglés. El interés del aporte científico de la revista está dirigido a la comunidad académica nacional e internacional. En el año 2023 se publicaron 2 ediciones.
<p>BOSQUES DE LATITUD CERO</p> <ul style="list-style-type: none"> • Es una revista semestral publicada por la Universidad Nacional de Loja con la participación directa de la Carrera de Ingeniería Forestal, el Ministerio del Ambiente de Ecuador y la Red Agroforestal Ecuatoriana. Su objetivo primordial es promover la publicación, visibilización y libre acceso de los contenidos científicos orientados a las temáticas de la revista desde su creación en el 2005. En el año 2023 se publicaron 28 artículos.
<p>SUR ACADEMIA</p> <ul style="list-style-type: none"> • Es una revista de la Facultad Jurídica, Social y Administrativa de la Universidad Nacional de Loja, especializada en tratar temas académicos y de investigación científica en las siguientes áreas: Jurídica, social, económica y administrativa. Publica trabajos originales de temas académicos y de investigación científica. Es un espacio para la difusión y transferencia de resultados de conocimiento e innovación. En el año 2023 se publicaron 10 artículos.
<p>CEDAMAZ</p> <ul style="list-style-type: none"> • Es una revista multidisciplinaria, con revisión por pares (peer-review process) y de acceso abierto (open access license). Dirigida a profesores, estudiantes, profesionistas e investigadores. En el año 2023 se publicaron 26 artículos.

5.6 . Eventos Científicos

La Universidad Nacional de Loja, como estrategias de divulgación y comunicación científica, desarrolla tres eventos institucionales a gran escala, los cuales se realizan cada dos años. En el año 2023 se desarrollaron en total 10 eventos científicos.

Uno de ellos fue el evento denominado “Posgrado - Investiga 2023” en el que se difunde la investigación formativa que se desarrolla como parte de los programas de maestría que implementa la UNL. En la edición 2023 se presentaron los resultados de 40 proyectos de investigación de las maestrías de Biodiversidad y Cambio Climático, Agroecología y Desarrollo Sostenible y Minas con mención en Mineralurgia y Metalurgia Extractiva, con una participación de más de 150 personas.

Otros eventos científicos desarrollados en el año 2023, fueron:

- Evento de Presentación de la Producción Científica Universitaria conformada por 44 obras científicas de autoría de 88 docentes investigadores; el objetivo fue fomentar el intercambio de conocimientos, fortalecer la colaboración entre investigadores y visibilizar el impacto de la investigación en la sociedad.
- Encuentro por los Saberes Ancestrales de la Región Sur con 13 ponentes de cuatro universidades: Universidad Nacional de Loja, Universidad Técnica Particular de Loja, Universidad Técnica de Machala y Universidad Estatal Amazónica sede El Panguí, y del Instituto Nacional de Patrimonio Cultural e investigadores independientes.

Se desarrollaron eventos científicos impulsados desde las Facultades, entre ellos: I Congreso Internacional Multidisciplinario de especialidades en salud, de la Facultad de la Salud Humana; Diálogo con investigadores y Conversatorio científico Implicaciones en la inteligencia artificial en la educación, organizados por la Facultad de la Educación, el Arte y la Comunicación.

Se realizaron además eventos científicos en el ámbito cultural, como la Presentación de Investigaciones en el campo cultural en FIAVL y el Conversatorio y recital pianístico ecuatoriano, participación de docentes investigadoras de la Universidad Nacional de Loja y de la escuela de Música de la UDLA, liderados por las carreras de arte de la UNL

6. Vinculación con la Sociedad

VINCULACIÓN CON LA SOCIEDAD



La vinculación con la sociedad hace referencia a la planificación, ejecución y difusión de actividades que garantizan la participación efectiva de la Universidad en la sociedad con el fin de contribuir a la satisfacción de necesidades y la solución de problemáticas del entorno, desde el ámbito académico e investigativo que le compete a la Universidad Nacional de Loja. Para ello, se han establecido directrices y lineamientos de formulación de programas y proyectos de vinculación articulados a los ámbitos de docencia, investigación y gestión institucional, los cuales son desarrollados y ejecutados a través de las Facultades y Carreras, con sus estudiantes y docentes.

Se considera vinculación con la sociedad a las actividades de divulgación científica, como: transmisión de resultados, avances, ideas, hipótesis, teorías, conceptos y en general cualquier actividad científica o tecnológica dirigida a la sociedad, que brinda aportes para la mejora y actualización de los planes de desarrollo local, regional y nacional y desarrolla transferencia de conocimiento y tecnología.

Las líneas operativas de vinculación con la sociedad que impulsa la UNL son las siguientes:

- Educación continua
- Prácticas pre profesionales
- Proyectos de servicios comunitarios o sociales
- Proyectos de innovación
- Proyectos de servicios especializados
- Divulgación de resultados de aplicación de conocimientos científicos
- Redes académicas
- Seguimientos graduados

6.1 . Proyectos de Vinculación y Participación de la Comunidad Educativa

En la Universidad Nacional de Loja, los programas y proyectos de vinculación con la sociedad, tienen pertinencia social y académica y están articulados a los dominios académicos y líneas de investigación institucionales; se implementan mediante servicios comunitarios o sociales, innovación y servicios especializados y están orientados por la Coordinación de Vinculación con la Sociedad. Estos proyectos propenden a beneficiar a personas o grupos en contextos de vulnerabilidad, garantizando la participación, igualdad, inclusión y calidad.

Los resultados de investigación, además de ser divulgados a la sociedad, tienen el potencial de derivar en el planteamiento de proyectos de vinculación; y, a la vez, los resultados de estos proyectos pueden ser insumos útiles y pertinentes para plantear iniciativas de investigación o aportar a la mejora curricular de las carreras.

Gráfico 22. Proyectos de Vinculación con la Sociedad 2023



Fuente: Coordinación de Vinculación con la Sociedad – UNL 2023

Elaboración: Dirección de Planificación y Desarrollo – UNL, 2024

Durante el año 2023 se ejecutaron 20 proyectos de vinculación con la sociedad, en los cuales participaron 71 docentes o tutores y 2.103 estudiantes o tesis, atendiendo a un total de 53.432 personas que se beneficiaron del aporte positivo de la Universidad Nacional de Loja a la sociedad. Hasta el 2023 la Universidad Nacional de Loja ha ejecutado 64 proyectos de Vinculación con la Sociedad beneficiando directamente a 177.006 personas.

Los proyectos de vinculación ejecutados en el año 2023, se detallan en la Tabla 10:

Tabla 10. Proyectos de vinculación, beneficiarios y principales resultados

Proyectos de vinculación con la sociedad	Participantes		Beneficiarios	Principal Resultado
	Docentes	Estudiantes		
Fortalecimiento del modelo de atención primaria en salud, y su aplicación en unidades operativas del primer nivel de atención de la ciudad de Loja.	2	91	687	Fortalecer el modelo de atención primaria en salud y su aplicación en las unidades operativas de primer nivel de atención en la ciudad de Loja.
Salud Materna en el Centro de Salud Universitario de Motupe	3	50	900	Fortalecer la Salud Materna de las gestantes domiciliadas en los barrios de influencia del Centro de Salud Universitario de Motupe
Diseño de un silenciador acústico del aerogenerador U11 del Parque Eólico Villonaco.	4	3	19	Diseñar de un silenciador acústico para el ventilador de la base del aerogenerador U11, que garantice la atenuación del ruido a niveles aceptables, manteniendo la eficacia de evacuación del calor

Proyectos de vinculación con la sociedad	Participantes		Beneficiarios	Principal Resultado
	Docentes	Estudiantes		
Fortalecimiento de los conocimientos contables y tributarios a los integrantes de la Junta Provincial de Defensa del Artesano de Loja.	4	60	200	Fortalecer los conocimientos contables y tributarios a través de la aplicación de normas y técnicas que coadyuven a la sostenibilidad empresarial a integrantes de la Junta Provincial de Defensa del Artesano de Loja
Soluciones barriales participativas	3	60	8000	Contribuir con la sociedad en la construcción de soluciones efectivas, aplicando los mecanismos de participación ciudadana, de acuerdo con las realidades de cada localidad.
Educación Financiera en los Colegios de Bachillerato de la Ciudad de Loja, aplicando TIC's	3	108	1080	Fortalecer los conocimientos de educación financiera en los estudiantes de bachillerato de los colegios de la ciudad de Loja, utilizando las TIC's
Fortalecimiento de los sistemas participativos de garantías en la Red Agroecológica de Loja	3	31	50	Fortalecer los instrumentos del Sistema Participativo de Garantías (SPGs) que coadyuven a la formulación de propuestas productivas con enfoque agroecológico, en la Red Agroecológica de Loja (RAL)
Leo-labs: Laboratorios de lectura y escritura creativa en tres cantones de la provincia de Loja	3	103	570	Fortalecer la competencia comunicativa escrita en niños y adolescentes de entre 10 y 17 años y de adultos que retoman la escolaridad (en EGB o BGU) a través del diseño de un taller que aplique actividades y recursos de mediación lectora y escritura creativa desde las necesidades e intereses de los usuarios.
Fortalecimiento de los conocimientos y capacidades administrativas, contables, financieras y de control interno para las cajas de ahorro de la comunidad de Oñacapac del cantón Saraguro, provincia de Loja	4	112	170	Fortalecer los conocimientos y capacidades administrativas, contables, financieras y de control interno para las cajas de ahorro de la comunidad de Oñacapac del cantón Saraguro
Fortalecimiento en conocimientos a emprendedores de la Corporación de Ferias de Loja en el uso de herramientas de gestión para ejecutar y difundir negocios sostenibles y sustentable	3	219	100	Fortalecer conocimientos a emprendedores de la Corporación de Ferias de Loja en el uso de herramientas de gestión para cristalizar, ejecutar y difundir negocios sostenibles y sustentables.
Promoción y Prevención de la salud en sectores rurales de la provincia de Loja	6	405	20000	Fortalecer las estrategias de promoción de la salud, prevención y atención integral de enfermedades en sectores rurales de la provincia de Loja
Desarrollo e integración cultural en sectores de la zona 7, a partir de	10	36	2400	Fortalecer el desarrollo y la integración cultural de los habitantes de la zona 7 a través de experiencias

Proyectos de vinculación con la sociedad	Participantes		Beneficiarios	Principal Resultado
	Docentes	Estudiantes		
experiencias musicales con repertorio universal, latinoamericano y nacional				musicales con repertorios de música universal, latinoamericana y nacional.
Intervención de Enfermería en el primer nivel de atención en la ciudad de Loja	2	45	15096	Fortalecer la atención integral por ciclos de vida, mediante actividades de promoción de la salud y prevención de enfermedades, tanto a nivel intra como extramural, que incidan en el mejoramiento de la calidad de vida de pacientes, familias y comunidades
Fortalecimiento de las capacidades pedagógicas mediante prácticas de laboratorio de las asignaturas de Química y Biología, en estudiantes de Bachillerato General Unificado (BGU) de la ciudad de Loja	2	116	443	Fortalecer las capacidades pedagógicas en las asignaturas de Química y Biología en los estudiantes de BGU en las Unidades Educativas Manuel Cabrera Lozano, Damerval Ayora y Padre Julián Lorente de la ciudad de Loja mediante la aplicación y el desarrollo de prácticas de laboratorio que les permitan enlazar el componente teórico con el componente experimental y mejorar el rendimiento académico.
Gestión turística para los territorios rurales de la provincia de Loja.	3	211	1360	Contribuir a la gestión turística para territorios rurales de la provincia de Loja, basados en su potencialidad turística
Fortalecimiento pedagógico extracurricular en Matemáticas y Física con el uso de métodos, técnicas y estrategias adecuadas para estudiantes de instituciones educativas fiscales de la ciudad de Loja	4	108	1757	Fortalecer pedagógicamente en Matemáticas y Física con el uso de métodos, técnicas y estrategias adecuadas para estudiantes de instituciones educativas fiscales de la ciudad de Loja
Iniciativa Global HEARTS en el cantón Loja	2	37	180	Fortalecer los protocolos de la iniciativa global HEARTS en la atención y seguimiento a los pacientes con riesgo y diagnóstico de enfermedades cardiovasculares, para mejorar la calidad de vida y disminuir las complicaciones médicas de los usuarios que acuden a los centros de salud de la ciudad de Loja.
Potenciando la participación activa de los agentes educativos a través del plan de intervención pedagógico de inicial II y preparatoria en las escuelas Municipales de la ciudad de Loja	3	60	60	Potenciar la participación activa de los agentes educativos a través del plan de intervención pedagógico de inicial II y preparatoria en las escuelas Municipales de la ciudad de Loja.
Atención odontológica primaria a mujeres embarazadas y niños menores de 5 años que acuden al Centro de Salud Universitario de Motupe	3	188	160	Fortalecer la atención odontológica primaria de mujeres embarazadas y niños menores de 5 años que acuden al Centro de Salud Universitario de Motupe para mejorar su estado de salud bucodental.

Proyectos de vinculación con la sociedad	Participantes		Beneficiarios	Principal Resultado
	Docentes	Estudiantes		
Fortalecimiento de los conocimientos contables y tributarios a los integrantes de la Cámara de Artesanos del cantón Loja.	4	60	200	Fortalecer los conocimientos contables y tributarios a través de la aplicación de normas y técnicas que coadyuven a la sostenibilidad empresarial a integrantes de la Cámara de Artesanos del cantón Loja.
Total	71	2103	53432	

Fuente: Coordinación de Vinculación con la Sociedad UNL - 2023

Elaboración: Dirección de Planificación y Desarrollo – UNL, 2024

6.2 Educación Continua

Con la finalidad de fortalecer los servicios de Educación Continua de la UNL, las Unidades Académico - Administrativas en coordinación con la Coordinación de Vinculación con la Sociedad, diseñaron y ejecutaron propuestas de capacitación con el objetivo de contribuir al desarrollo y mejoramiento de las capacidades de graduados de la Universidad Nacional de Loja, profesionales y público en general.

La Educación Continua de la Universidad Nacional de Loja se ejecuta mediante procesos de capacitación, actualización y certificación de competencias laborales específicas, desarrollados a través de cursos, seminarios, talleres y otras actividades académicas como conferencias, congresos, webinars, simposios.

Gráfico 23. Actividades de Educación Continua. 2023

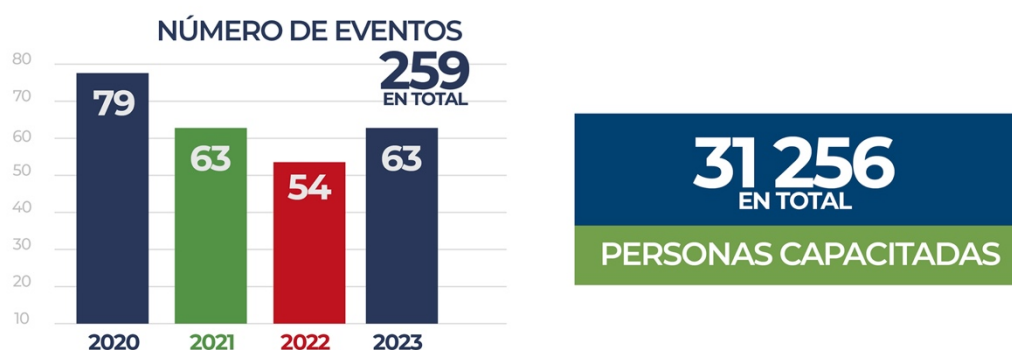

Fuente: Coordinación de Vinculación con la Sociedad – UNL 2023

Elaboración: Dirección de Planificación y Desarrollo – UNL, 2024

En el quinquenio 2019 - 2023 se realizaron en total 259 eventos de educación continua con 35.451 participantes. En el año 2023, se desarrollaron 63 eventos en diferentes categorías, con 5.840 horas de capacitación y 3.896 participantes, conforme el detalle que se presenta en la Tabla 11:

Tabla 11. Eventos de Educación Continua UNL. 2023

Categoría Del Evento	Eventos	Horas de Capacitación	Participantes
Ciencias Sociales	12	432	1032
Educación, arte y cultura	4	150	131
Formación docente	8	940	549
Idiomas	7	600	232
Ingeniería	12	490	286
Negocios	2	60	73
Salud	9	2900	607
Tecnología	1	40	55
Otros	8	228	931
Total	63	5840	3896

Fuente: Coordinación de Vinculación con la Sociedad – UNL 2023

Elaboración: Dirección de Planificación y Desarrollo – UNL, 2024

Entre los eventos con mayor número de participantes se destacan los relacionados al campo de las ciencias sociales, en los que en conjunto se registraron 1.032 participantes.

6.3 Prácticas Preprofesionales y Alianzas

Las prácticas preprofesionales en las carreras de tercer nivel son actividades de aprendizaje, orientadas a la aplicación de conocimientos y/o al desarrollo de capacidades profesionales; se realizan en entornos públicos o privados, nacionales o internacionales, organizacionales, institucionales, empresariales, comunitarios u otros relacionados a los ámbitos profesionales de las carreras. Las prácticas preprofesionales son orientadas por la Coordinación de Vinculación con la Sociedad, que tiene las siguientes responsabilidades:

- Orientar a los directores o docentes responsables de prácticas preprofesionales de las carreras para la elaboración del plan de prácticas preprofesionales, su ejecución, seguimiento e informe.
- Coordinar la difusión y socialización de las actividades desarrolladas durante las prácticas preprofesionales, tanto a lo interno, como a lo externo de la institución.
- Promover el uso y seguimiento de convenios y/o cartas compromiso interinstitucionales relacionados con las prácticas preprofesionales.

Gráfico 24. Prácticas preprofesionales por Facultad, 2023

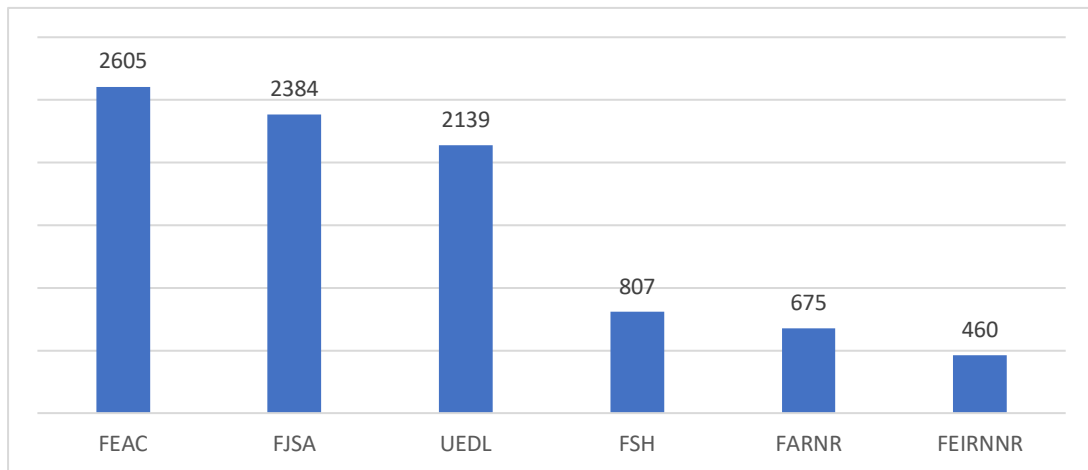

Fuente: Coordinación de Vinculación con la Sociedad – UNL 2023

Elaboración: Dirección de Planificación y Desarrollo – UNL, 2024

Durante el año 2023, se realizaron 7.440 prácticas preprofesionales (4.917 en prácticas laborales y 2.523 en prácticas de servicio comunitario) en diferentes áreas de aprendizaje, teniendo como escenarios diversas instituciones, organizaciones y asociaciones con las que la Universidad mantiene convenios y acuerdos.

En ese sentido, la Universidad Nacional de Loja, para el desarrollo de sus líneas operativas de Vinculación con la Sociedad y facilitar las prácticas preprofesionales de los estudiantes, conforme lo establecido en el Reglamento de Régimen Académico, ha suscrito 60 instrumentos de cooperación, como son convenios, cartas compromiso y acuerdos, con instituciones, organizaciones y asociaciones de diferente índole, tanto públicas como privadas.

Gráfico 25. Convenios suscritos para Vinculación con la Sociedad. 2023



Fuente: Coordinación de Vinculación con la Sociedad – UNL 2023

Elaboración: Dirección de Planificación y Desarrollo – UNL, 2024

Además, la universidad amplió y diversificó los espacios administrativos internos que acogen a gran parte de los practicantes de la UNL y se

fortalecieron diversos escenarios institucionales en donde los estudiantes realizan también sus prácticas, entre ellos:

Se habilitó un nuevo espacio para el funcionamiento del Centro de Servicios de la Universidad Nacional de Loja en el casco central de la urbe, incrementándose los servicios de atención en psicología clínica y asesoría tributaria y contable. Durante el año 2023 se atendieron 4.259 personas pertenecientes a los grupos poblacionales más vulnerables.

Por otro lado, se mejoró el acceso y atención de los servicios médicos brindados en el Centro de Salud Motupe, de manera que en el 2023 se atendió a 45.674 personas de escasos recursos de la zona, de las cuales el 68 % son mujeres.

6.4 Programa Alumni UNL

El programa Alumni de la Universidad Nacional de Loja busca fortalecer el vínculo entre nuestros graduados y la institución mediante un seguimiento eficaz que permita a la Universidad brindar a los ex alumnos una serie de beneficios enmarcados en los cuatro componentes del programa que se exponen en el Gráfico 26.

Gráfico 26. Componentes del programa Alumni UNL. 2023



Fuente: Coordinación de Vinculación con la Sociedad – UNL 2023

Elaboración: Dirección de Planificación y Desarrollo – UNL, 2024

La comunidad de Alumni UNL está conformada por todas las personas que han estudiado en la Universidad Nacional de Loja tanto en pregrado como en posgrado, en modalidad presencial, a distancia y en línea.

Gráfico 27. Acciones principales del programa Alumni UNL. 2023.



Fuente: Coordinación de Vinculación con la Sociedad – UNL 2023

Elaboración: Dirección de Planificación y Desarrollo – UNL, 2024

El programa cuenta con una plataforma digital que permite mayor difusión y acceso de los graduados a los servicios y beneficios disponibles. En el 2023 se desarrolló la segunda edición de Graduados Destacados, realizando el reconocimiento a 26 Alumnis UNL, de un total de 86 postulantes.

En el módulo web de Alumni UNL, dentro del componente de inserción laboral, en el año 2023 se publicaron 21 ofertas de trabajo, frente a las que postularon 1.162 graduados de la UNL. Para fortalecer esta iniciativa y el sistema de seguimiento se desarrollaron 4 eventos de capacitación en apoyo a la inserción laboral.

Adicionalmente, como parte del seguimiento a graduados se desarrollaron 44 Informes de resultados que reflejan que en la cohorte 2018-2019 el 68% de graduados (61,1% mujeres y 38,9% hombres) tienen trabajo remunerado, ubicándose laboralmente un 24,08% en el sector público y el 39,16% en el sector privado.

7. Gestión Institucional



7.1. Planificación Institucional 2023 y Articulación Nacional

La Planificación es uno de los ejes de la gestión del Gobierno Universitario en la UNL. Los instrumentos que hacen parte de la planificación institucional en la Universidad Nacional de Loja, son:

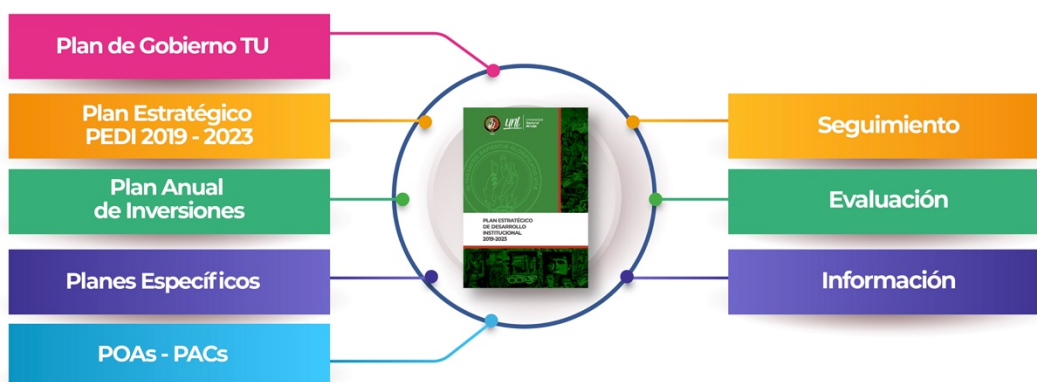

En el mes de agosto de 2023, en la Universidad Nacional de Loja, en consecuencia con el nuevo período de gobierno universitario, se dio inicio al proceso de formulación del Plan Estratégico de Desarrollo Institucional 2024-2028, instrumento que guiará el accionar de la universidad hacia nuevos retos y objetivos.

De acuerdo a la metodología y cronograma aprobados, al cierre del 2023 el documento del nuevo Plan Estratégico fue presentado a nivel de borrador para su revisión y ajustes, proyectando su socialización y aprobación para el mes de enero del 2024.

Para efectos del presente informe de rendición de cuentas, por la temporalidad del reporte, se utiliza el Plan Estratégico de Desarrollo Institucional 2019 -2023, que estuvo alineado a las metas nacionales del país declaradas en el Plan Nacional de Desarrollo 2021-2025 (cuya vigencia ya culminó) y a las prioridades de la Agenda 2030 del desarrollo mundial y sus objetivos de desarrollo sostenible, de la siguiente manera:

Tabla 12. Alineación de la Planificación Estratégica Institucional al Plan Nacional de Desarrollo y a la Agenda de Desarrollo Sostenible (ODS)

OBJETIVOS Y METAS ODS	OBJETIVOS Y POLÍTICAS PND	METAS PND	EOI
<p>Objetivo 4: Educación de calidad</p> <p>4.c. De aquí a 2030, aumentar considerablemente la oferta de docentes calificados, incluso mediante la cooperación internacional para la formación de docentes en los países en desarrollo, especialmente los países menos adelantados (...)</p>	<p>Objetivo 7. Potenciar las capacidades de la ciudadanía y promover una educación innovadora, inclusiva y de calidad en todos los niveles.</p> <p>Política 7.4. Fortalecer el Sistema de Educación Superior bajo los principios de libertad, autonomía responsable, igualdad de oportunidades, calidad y pertinencia; promoviendo la investigación de alto impacto</p>	<p>Meta 7.4.3. Disminuir la tasa de deserción en el primer año en la educación superior del 21,84% al 19,89%.</p>	<p>Objetivo 1: Desarrollar la docencia a nivel de grado y posgrado con pertinencia social, excelencia académica, innovación y enfoque humanista e intercultural.</p>
<p>Objetivo 9: Industria, innovación e infraestructura</p> <p>9.5. Aumentar la investigación científica y mejorar la capacidad tecnológica de los sectores industriales de todos los países, en particular los países en desarrollo (...) fomentando la innovación y aumentando considerablemente al 2030, el número de personas que trabajan en I+D por millón de habitantes y los gastos público y privado en I+D..</p>	<p>Objetivo 14. Fortalecer las capacidades del Estado (...) con independencia y autonomía.</p> <p>Política 14.3. Fortalecer las buenas prácticas regulatorias para la transparencia, eficiencia y competitividad del Estado</p>	<p>Meta 7.4.1. Incrementar los artículos publicados por las universidades y escuelas politécnicas en revistas indexadas de 6.624 a 12.423</p> <p>Meta 7.4.4. Incrementar el número de investigadores por cada 1.000 habitantes de la PEA de 0,55 a 0,75.</p>	<p>Objetivo 2: Contribuir a la generación, innovación y transferencia de conocimientos científicos y tecnológicos por dominios, valorando los saberes ancestrales de las diversas culturas y artes, articulados a la docencia y vinculados a la problemática de los sectores sociales del entorno zonal, nacional e internacional</p> <p>Objetivo 3: Desarrollar proyectos participativos, articulados con la docencia e investigación y, ejecutados con pertinencia y responsabilidad social en el contexto local, regional y nacional.</p>
<p>Objetivo 16: Promover sociedades justas, pacíficas e inclusivas.</p> <p>16.6. Crear a todos los niveles instituciones eficaces y transparentes que rindan cuentas.</p>	<p>Objetivo 14. Fortalecer las capacidades del Estado (...) con independencia y autonomía.</p> <p>Política 14.3. Fortalecer las buenas prácticas regulatorias para la transparencia, eficiencia y competitividad del Estado</p>	<p>Meta 14.3.2. Aumentar el índice de percepción de calidad de los servicios públicos de 6,08 a 8,00.</p>	<p>Objetivo 4: Implementar un sistema integral de gestión Institucional, desconcentrado, ágil y eficiente, con una cultura organizacional fundamentada en valores, que desarrolle el talento humano y fortalezca las funciones sustantivas y los servicios institucionales, enfocados en la calidad y mejora continua.</p>

Elaboración: Dirección de Planificación y Desarrollo – UNL, 2023

Con base en el proceso de evaluación anual de la gestión institucional se presentan, de forma consolidada, los resultados de la ejecución de la

planificación operativa (POA 2023) que refleja una ejecución integral de los indicadores clave de la planificación institucional y un cumplimiento de actividades del 86% (equivalente a Muy Satisfactorio) por parte de las funciones sustantivas, facultades y dependencias administrativas de la Universidad, de la siguiente manera:

Tabla 13. Resumen del Ejecución POA UNL. 2023

Niveles / Funciones	Docencia	Investigación	Vinculación con la Sociedad	Gestión Institucional
Funciones Sustantivas y Gestión Institucional	83%	85%	83%	92%
Cumplimiento metas UNL			86%	

Fuente: Informe de Evaluación del POA UNL. 2023.

Elaboración: Dirección de Planificación y Desarrollo – UNL, 2024

7.2. Gestión Financiera y Administrativa

La UNL ejecutó su presupuesto institucional bajo los principios de optimización y priorización el gasto, procurando la consecución de los objetivos de docencia, investigación y vinculación con la sociedad, lo que se refleja principalmente en la diversificación y mejora de la calidad y pertinencia de su oferta académica y en la ejecución de importantes proyectos de inversión y de vinculación con la sociedad.

En términos generales, el presupuesto institucional ha experimentado una tendencia sostenida al incremento durante el actual periodo de administración (2019-2023), producto de una gestión eficiente y transparente del gobierno universitario, como se presenta en el Gráfico 28.

Gráfico 28. Presupuesto periodo 2019 - 2023 en millones

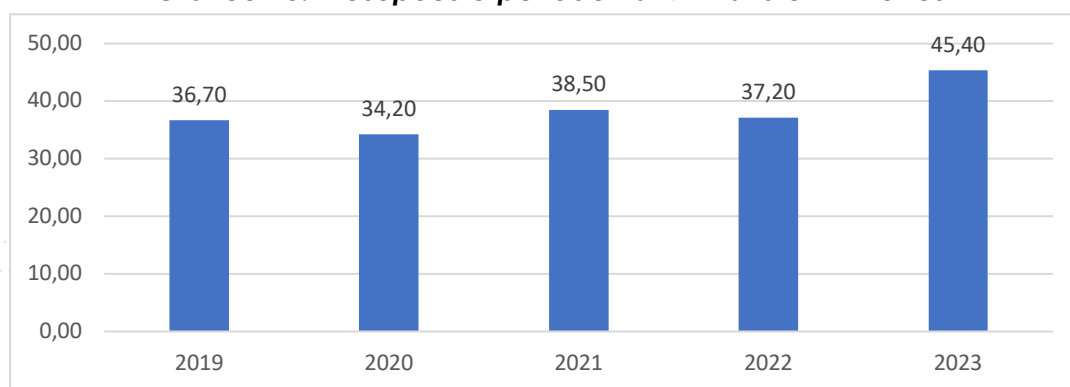

Fuente: Dirección Financiera UNL 2023.

Elaboración: Dirección de Planificación y Desarrollo – UNL, 2024

Al 31 de diciembre del año 2023 la Universidad Nacional de Loja tuvo un presupuesto codificado de US\$ 45.410.115,76 de los cuales se ejecutaron US\$ 43.015.611,29, con lo que alcanzó una ejecución del 94,73% que incluye el presupuesto comprometido, conforme la Tabla 14:

Tabla 14. Ejecución presupuestaria UNL. 2023

Programas y/o Proyectos	Presupuesto Codificado (US\$)	Presupuesto Ejecutado (US\$)	% Cumplimiento
Administración Central	18.712.428,74	17.549.709,99	93,79%
Provisión de la Educación Superior	27.324,33	25.988,00	95,11%
Formación y Gestión Académica	24.846.274,83	24.036.431,74	96,74%
Gestión de la Investigación	1.442.081,49	1.164.869,98	80,78%
Gestión de la Vinculación con la Colectividad	382.006,37	238.611,58	62,46%
Total	45.410.115,76	43.015.611,29	94,73%

Fuente: Dirección Financiera UNL 2023.

Elaboración: Dirección de Planificación y Desarrollo – UNL, 2024

El programa de Administración Central, como eje transversal a las funciones sustantivas tuvo una ejecución del 93,79 %; el programa de Formación y Gestión Académica, articulado a la función de Docencia, alcanzó el 96,74 % de ejecución; Gestión de la Investigación el 80,78 %; y Gestión de Vinculación con la Sociedad tuvo una ejecución de 62,46 %.

La ejecución presupuestaria institucional al 31 de diciembre de 2023 fue de USD 43.015.611,29, incluyendo comprometidos no devengados, de los cuales el 83,08% fue gasto corriente, 15,07% fue inversión y gastos de capital y 1,85% fue gasto de financiamiento, lo que se expone en la Tabla 15:

Tabla 15. Ejecución presupuestaria 2023

TIPO DE GASTO	PLANIFICADO 2023 (US\$)	EJECUTADO 2023 (US\$)	% EJECUCIÓN
PRESUPUESTO INSTITUCIONAL	45.410.115,76	43.015.611,29	94,73 %
GASTO CORRIENTE	37.006.266,93	35.738.095,05	96,57 %
GASTO DE INVERSIÓN	4.775.772,59	4.596.436,06	96,24 %
GASTO DE CAPITAL	3.057.208,70	2.145.777,29	70,19 %
GASTO DE FINANCIAMIENTO	570.867,54	535.302,89	93,77 %

Fuente: Dirección Financiera UNL 2023.

Elaboración: Dirección de Planificación y Desarrollo – UNL, 2024

La Tabla 16 permite establecer que la Universidad Nacional de Loja en el año 2023 tuvo una efectividad en la recaudación de ingresos por fuente de financiamiento del 97 % lo que evidencia un nivel óptimo de gestión. Con los ingresos de las fuentes de financiamiento "préstamos externos" y "asistencia técnica y donaciones" se financian proyectos de inversión que aportan al desarrollo de las funciones sustantivas.

Tabla 16. Efectividad de recaudación por fuente de financiamiento. 2023

FUENTE FINANCIAMIENTO	ASIGNADO	TRANSFERIDO	EJECUTADO	EJECUCIÓN EN BASE ASIGNADO	EJECUCIÓN EN BASE RECAUDADO
				(%)	(%)
Recursos Fiscales	6.601.314,95	6.571.098,82	6.571.098,82	99,54	100,00
Recursos de autogestión generados por las Instituciones	4.298.639,07	3.355.607,06	3.355.607,06	78,06	100,00

FUENTE FINANCIAMIENTO	ASIGNADO	TRANSFERIDO	EJECUTADO	EJECUCIÓN EN BASE ASIGNADO	EJECUCIÓN EN BASE RECAUDADO
				(%)	(%)
Recursos Provenientes de Preasignaciones	32.668.919,01	32.668.919,01	32.668.919,01	100,00	100,00
Préstamos Externos	1.197.394,15	862.192,61	862.192,61	72,01	100,00
Préstamos Internos	0,00	0,00	0,00	0,00	0,00
Asistencia Técnica y Donaciones	289.492,82	240.719,51	240.719,51	83,15	100,00
Anticipos de Ejercicios Anteriores	354.355,76	351.242,07	351.242,07	99,12	100,00
TOTAL	45.410.115,76	44.049.779,08	44.049.779,08	97,00	100,00

Fuente: Dirección Financiera UNL 2023.

Elaboración: Dirección de Planificación y Desarrollo – UNL, 2024

Los aspectos presupuestarios del reglamento a la LOES permiten orientar la asignación de presupuesto considerando acciones universitarias en la docencia, investigación y vinculación con la sociedad. En el año 2023 se consideró un presupuesto de USD 585.604,86, de los cuales se ejecutó el 75,33 %, conforme se detalla en la Tabla 17:

Tabla 17. Aspectos presupuestarios del reglamento a la LOES

ASPECTOS PRESUPUESTARIOS LEGALES	PRESUPUESTO CODIFICADO (US\$)	PRESUPUESTO EJECUTADO (US\$)	% CUMPLIMIENTO
Formación y capacitación de profesores e investigadores	57.000,00	42.382,50	74,36%
Publicaciones indexadas, becas de postgrado para sus profesores e investigación	2.562,21	1.712,21	66,83%
Programas de becas o ayudas a estudiantes regulares	236.549,83	210.825,00	89,12%
Postgrados de doctorados para profesores titulados agregados en universidades públicas	0,00	0,00	0,00%
Uso de fondos que no sean provenientes del Estado	289.492,82	186.238,10	64,33%
Actividades presupuestadas con excedentes financieros de cobros de aranceles a estudiantes	0,00	0,00	0,00%
TOTAL	585.604,86	441.157,81	75,33%

Fuente: Dirección Financiera UNL 2023.

Elaboración: Dirección de Planificación y Desarrollo – UNL, 2024

La Universidad mantiene la política de actualización de conocimientos de docentes e investigadores con base en un proyecto de inversión que apoya la formación doctoral de docentes titulares. La ejecución presupuestaria en la formación y capacitación de profesores e investigadores en la UNL fue del 74,36 %, mientras que la adjudicación de becas estudiantiles se ejecutó en un 89,12 % respecto de lo planificado.

Debido a sentencias judiciales, principalmente por litigios de índole laboral, originados en administraciones anteriores, la Universidad Nacional de Loja en el año 2023, tuvo que destinar US\$ 298.595,68 al pago de procesos judiciales

en cumplimiento de disposiciones de jueces, con cargo al presupuesto institucional, de la siguiente manera:

Tabla 18. Procesos judiciales pagados en el 2023

Nro. DE PROCESOS Y CONVENIOS DE PAGO	CONCEPTO	VALOR (US\$)
15	Cumplimiento de Sentencias Judiciales	298,595.68

Fuente: Dirección Financiera UNL, 2023.

Elaboración: Dirección de Planificación y Desarrollo – UNL, 2024

Las remuneraciones del personal docente, administrativo y trabajadores en el año 2023 sumaron US\$ 30.730.812,83, lo que representa el 85,98 % del presupuesto de gasto corriente ejecutado en el período de reporte. La UNL tiene la política de realizar oportuna y eficientemente los pagos incluidas remuneraciones, cumpliendo con las obligaciones laborales y salariales con docentes, administrativos y trabajadores y garantizando el ejercicio de derechos y el normal funcionamiento de la institución.

Tabla 19. Remuneraciones pagadas UNL, 2023

PERSONAL	TOTAL DE PERSONAS	MONTO
Docente	827	22.821.858,71
Administrativo	271	6.293.338,85
Trabajadores	129	1.615.615,27
TOTAL	1227	30.730.812,83

Fuente: Dirección Financiera UNL 2023.

Elaboración: Dirección de Planificación y Desarrollo – UNL, 2024

De la misma forma las obligaciones tributarias y laborales son canceladas oportunamente evitando cualquier perjuicio para los beneficiarios o la institución. En el sistema de seguridad social, la Universidad permanece con sus contribuciones y obligaciones al día, garantizando que los funcionarios, docentes, administrativos y trabajadores de la Universidad Nacional de Loja puedan acceder sin inconvenientes a los servicios de salud, préstamos quirografarios e hipotecarios del sistema de seguridad social.

Tabla 20. Cumplimiento de obligaciones tributarias y laborales UNL, 2023

OBLIGACIONES	CUMPLIMIENTO DE OBLIGACIONES		VALORES RETENIDOS Y CANCELADOS
	ACCIONES REALIZADAS	PRINCIPALES RESULTADOS	
Obligaciones tributarias	Se recopiló la información correspondiente para realizar oportunamente la carga y pago en el sistema del SRI en lo concerniente a las obligaciones tributarias y laborales de todas las dependencias institucionales.	Cumplimiento mensual y anual de las obligaciones en forma oportuna y sin objeción; lo que ha permitido que la universidad no genere multas ni perjuicios institucionales o a sus servidores por estos conceptos.	US\$ 309.170,55
Obligaciones laborales			US\$ 3.346.758,85

Fuente: Dirección Financiera UNL 2023.

Elaboración: Dirección de Planificación y Desarrollo – UNL, 2024

7.3. Contratación Pública

La Universidad Nacional de Loja en el año 2023, ejecutaron 232 procesos de Contratación Pública relacionados con obras físicas, equipamiento e infraestructura tecnológica, por un monto de US\$ 5.910.601,41; de estos, 124 procesos de adquisición, que en conjunto suman un valor de USD 736.096,64, se culminaron en el período de reporte; el resto de contrataciones (108 procesos) continuarán su ejecución en el año 2024.

Tabla 21. Procesos de contratación pública

TIPO DE CONTRATACIÓN	ESTADO ACTUAL			
	Número Total Adjudicados	Valor Total Adjudicados (USD)	Número Total Finalizados	Valor Total Finalizados (USD)
Ínfima Cuantía	119	551.687,73	119	551.687,73
Publicación	3	595,00	0	0
Licitación (seguros)	2	131.299,83	1	52.269,75
Subasta Inversa Electrónica	53	1.681.689,47	4	132.139,16
Consultoría contratación directa	2	19.050,00	0	0
Menor Cuantía	4	574.681,07	0	0
Consultoría lista corta	1	92.594,76	0	0
Régimen Especial	23	57.875,95	0	0
Catálogo Electrónico	23	1.706.303,60	0	0
Cofización	2	894.824,00	0	0
TOTAL	232	5,910,601.41		736,096.64

Fuente: Dirección de Contratación Pública UNL 2023.

Elaboración: Dirección de Planificación y Desarrollo – UNL, 2024

7.4. Automatización y Transformación Digital

La Universidad Nacional de Loja continúa apostándole al desarrollo y transformación tecnológica para la mejora de sus procesos, productos y servicios académicos, de investigación y de vinculación con la sociedad, en línea con los retos globales, los estándares de conectividad digital y las necesidades académicas y administrativas.

A continuación, se reportan algunos de los logros más significativos:

Gráfico 29. Automatización UNL. 2023



Fuente: Sistema de Información Universitario – UNL, 2023

Elaboración: Dirección de Planificación y Desarrollo, 2024

Infraestructura tecnológica: La calidad y cobertura de la conectividad son los principales factores impulsados para una efectiva gestión de los procesos y servicios institucionales, en este sentido se ha mejorado en:

- La provisión del servicio de internet que se mantiene en 2400 (Mbps).
- 188 CPU virtuales que mejoran el rendimiento, eficiencia y flexibilidad de procesamiento.
- 204 GB de memoria RAM para mayor velocidad de navegación y descarga.
- 5850 GB de almacenamiento que garantiza mayor capacidad para guardar información.
- 800 licencias Zoom que mejoran la capacidad de alojar reuniones con alto número de participantes.
- 63 puntos de acceso (WiFi) para mejorar y ampliar la cobertura de la red y la conexión simultánea de mayor cantidad de equipos.
- Se ha instalado 5080 m de cableado que mejoran significativamente la capacidad de conectividad y rendimiento.

Automatización de procesos: La incorporación de la tecnología en los procesos académicos administrativos se convierte en uno de los principales objetivos para el logro de la eficiencia y efectividad en la universidad; en el año 2023 se intervino y se puso en producción 20 procesos automatizados de la gestión universitaria, siendo los mas importantes:

- SIAAF - Módulo de Seguimiento del Sílabo: periodos, seguimiento, responsables, informe, reportes, firma, etc.
- Plataforma Informática del Sistema de Admisión: Oferta académica, Inscripción, selección, Evaluación, Postulación, Asignación de cupos.
- SIAAF - Módulo de Recaudación: Gestión de productos por punto de emisión.
- SIAAF - Módulo de Compras Públicas: Generación de órdenes de compra acorde al formato de Compras públicas.
- SIAAF - Módulo de Planificación Estratégica.
- SIAAF - Módulo de Tutorías / Certificados Integración Curricular y Trabajo de Titulación.
- SGA - Registro de reconocimientos, homologaciones, récord académico.
- SIAAF - WEB UNL - Visor Climático.
- SIAAF - Módulo para el Seguimiento y Control de Grupos, Investigadores y Productos en el Área de Investigación.
- SIAAF - Portafolio Docente.
- Sistema Informático de Gestión Documental y Archivo.
- SIAAF - Sistematización de las fichas médicas, ocupacionales y test psicológicos.

Equipamiento tecnológico: Parte sustancial para el desarrollo de los procesos y servicios institucionales ha sido la continua dotación y renovación de los instrumentos tecnológicos en aulas, oficinas, laboratorios, centros de investigación entre otros; es así que en el 2023 se incorporaron los siguientes equipos:

- 198 computadoras portátiles para el uso de docentes y servidores administrativos.
- 160 proyectores para su instalación y uso en aulas, auditorios y dependencias administrativas

- 38 impresoras para unidades académicas y administrativas para impresiones y escaneo específicos.

7.5. Equipamiento e Infraestructura Física

La Infraestructura física implantada en el campus universitario es otro de los componentes fundamentales del desarrollo de la Universidad. La infraestructura continúa siendo ampliada, repotenciada, reorganizada y optimizada, con fines de aseguramiento de la calidad de la educación, inclusión educativa y acreditación de carreras.

Para este propósito, en el año 2023 se ejecutaron las siguientes obras:

Gráfico 30. Obras de Infraestructura y equipamiento UNL. 2023



Fuente: Sistema de Información Universitario – UNL, 2023

Elaboración: Dirección de Planificación y Desarrollo, 2024

Firma del contrato de financiamiento (Crédito con el BEDE) para la Construcción y Fiscalización de la Biblioteca Central General de la UNL.

- Mejoramiento de la Infraestructura física de los laboratorios de Física, Química y Biología de la FEAC; Laboratorios de Suelos y Rocas de la FEIRNNR
- Mejoramiento de espacios físicos para cubículos docentes en la FJSA y FEAC.
- Mejoramiento de espacios físicos para funcionamiento de la parte administrativa y académica de la UED en Motupe.
- Culminación del Mejoramiento del Sistema de Agua Potable de la UNL, Etapa 3.
- Culminación de Cerramientos a lo largo de la vía Reinaldo Espinosa.
- Culminación de patio y acceso principal del área de Administración Central.
- Readecuación de espacios físicos para el funcionamiento de la Biblioteca de la FSH (Contrato firmado).
- Mejoramiento del Auditorio Antonio Peña Celi de la FSH. (Contrato firmado).
- Mejoramiento de accesibilidad, espacios de higiene y seguridad del Campus Argelia, Etapa 2. (Contrato firmado).
- Mejoramiento de espacios de laboratorios, aulas, y oficinas del Campus la Argelia, Etapa 3. (Contrato firmado).

- Repotenciación del sistema eléctrico y e iluminación del campus la Argelia. (Contrato firmado).

7.6. Cooperación Internacional

La cooperación internacional en la Universidad Nacional de Loja promueve la conexión e integración de la universidad con el mundo a nivel de estudiantes y docentes; el fortalecimiento de este mecanismo, junto con la credibilidad y posicionamiento de la institución, amplía las posibilidades de intercambio y movilidad para la formación, investigación, transferencia de conocimiento, gestión, asistencia técnica y espacios de intercambio, capacitación e interaprendizaje sobre buenas prácticas.

Durante el año 2023 se gestionó la aprobación y participación de la UNL en el proyecto EENTITLE que contribuye a mejorar los mecanismos de enseñanza, evaluación y reconocimiento de los profesores de ingeniería de las IES de Ecuador participantes, lo que permitirá contar con cuatro centros universitarios fortalecidos y 8 programas de desarrollo profesional en el país.

Además, para fortalecer los diferentes objetivos de la gestión institucional, durante el año 2023 se firmaron 14 convenios internacionales en diferentes campos favoreciendo principalmente el desarrollo académico e investigativo de la universidad con instituciones como: Universidad de Castilla, Universidad de Ceara (Brasil), Universidad de Santander, Universidad Católica del Norte de Chile, Universidad de Jaén (Perú), entre otras.

7.7. Institucionalidad y Gestión Del Talento Humano.

Uno de los principales logros que trascienden a la colectividad, y que es motivo de reconocimiento social, es el fortalecimiento de la gobernabilidad e institucionalidad universitaria, lo que va de la mano con el sostenido proceso de mejora institucional que inicia con la revisión, actualización y armonización de la normativa interna en estricto apego a la normativa nacional.

En el año 2023 la UNL vivió un nuevo proceso democrático en el que se eligieron a sus Autoridades Ejecutivas: Rector y Vicerrectora, y miembros principales y alternos del Órgano Colegiado Superior. El proceso se desarrolló en el marco del respeto, el planteamiento de propuestas, la transparencia y la pluralidad, lo que evidencia el nivel de fortalecimiento institucional y organizacional que ha logrado la Universidad.

Entre la normativa interna mas relevante generada en el año 2023 por la UNL, se cita el Reglamento de Etica para la Investigación en Seres Humanos y Reglamento de Etica para la Investigación en Animales y Reformas al Instructivo para el proceso de admisión de grados.

En el cuadro que se presenta a continuación, se cuantifica la gestión del Órgano Colegiado Superior y las resoluciones normativas emitidas por el Rectorado durante el año 2023:

Tabla 22. Gestión Normativa OCS y Rector, 2023

Numero Sesiones			Numero de Resoluciones		
Ordinarias	Extraordinarias	Generales	Normativas	Régimen disciplinario	Resoluciones Rectorado
9	9	118	5	20	34

Fuente: Secretaría General - UNL 2023.

Elaboración: Dirección de Planificación y Desarrollo – UNL, 2024

De forma acumulada desde 2019, se registran las cifras de producción normativa, resoluciones emitidas y procesos judiciales se presentan a continuación: 572 Resoluciones del Órgano Colegiado Superior, 315 Resoluciones del Rectorado.

En el año 2023 en la Universidad Nacional de Loja se registraron 23 procesos judiciales asignados, conforme el reporte de la Procuraduría General.

Gráfico 31. Producción normativa y procesos legales UNL. 2023



Fuente: Sistema de Información Universitario – UNL, 2023

Elaboración: Dirección de Planificación y Desarrollo, 2024

7.8. Gestión Del Talento Humano

El sistema de evaluación de desempeño del personal administrativo se aplica anualmente y ha permitido perfeccionar el plan de capacitación para lograr un efectivo fortalecimiento de capacidades y habilidades. En este marco durante el 2023, en coordinación con diferentes unidades académicas y administrativas, con capacitadores propios y externos, se ejecutaron 10 eventos de capacitación para el personal administrativo en diferentes temáticas, con 815 participantes.

Por otro lado, se ha cumplido con los derechos laborales de los servidores universitarios que se acogen a la jubilación, lo que a la vez contribuye institucionalmente con la eficiencia y eficacia en la prestación de los servicios universitarios, a través del proceso de optimización de recursos y talento humano. Es así que en el año 2023 52 servidores universitarios se acogieron a la jubilación, conforme se detalla en el cuadro siguiente:

Tabla 23. Jubilaciones UNL 2023.

Descripción	Número servidores	Valor de Compensaciones (USD)
Docentes, Retiro Voluntario	17	739.147,73
Servidores, Retiro Voluntario	24	1.153.963,28
Servidores Por Jubilación Obligatoria	11	606.145,06
Total	52	2.499.256,07

Fuente: Dirección de Talento Humano - UNL 2023.

Elaboración: Dirección de Planificación y Desarrollo – UNL, 2024



8. Igualdad, Transparencia y Participación

IGUALDAD, TRANSPARENCIA Y PARTICIPACIÓN



8.1. Políticas de Igualdad

La Universidad Nacional de Loja, contribuye a la implementación de las políticas públicas para la igualdad en el marco de la ejecución del Plan para la Transversalización de los Ejes de Igualdad 2021-2023. El aporte que brinda la Universidad al cumplimiento de las agendas de igualdad, se evidencia en los siguientes resultados:

a. Implementación de Políticas Públicas Interculturales

La UNL con sus resultados en la implementación de políticas públicas interculturales, contribuye a la garantía de acceso y permanencia de estudiantes que son parte de pueblos y nacionalidades, con la implementación de acciones afirmativas como becas y estímulos para la movilidad estudiantil; pero además contribuye a la revalorización cultural con procesos que fortalecen la educación en igualdad de condiciones para estudiantes que pertenecen a pueblos y nacionalidades a través de la docencia, investigación y vinculación con la sociedad.

Política Pública Intercultural:

"Erradicar la discriminación y la exclusión social, étnica cultural y estructural en todas sus manifestaciones especialmente el racismo, mediante acciones afirmativas y de reparación integral para la construcción de una sociedad inclusiva"

Principales Resultados 2023:

Contribuimos a la permanencia de estudiantes de pueblos y nacionalidades mediante la entrega de becas estudiantiles.

Ejecución de un proyecto de investigación que destaca los saberes ancestrales, revalorizando la cultura.

b. Implementación de Políticas Públicas Generacionales

La Universidad Nacional de Loja, con los resultados de su gestión institucional y de las funciones sustantivas, contribuye a la implementación de la agenda de igualdad intergeneracional desde la ampliación de su oferta académica de tercer y cuarto nivel, la misma que responde a necesidades de la población (aplicación del criterio de pertinencia) y a la vez se ha brindado mayores opciones para el acceso y permanencia de jóvenes y adultos en la educación superior, mediante el fortalecimiento de las modalidades en línea y a distancia con la apertura de nuevas carreras.

Política Pública Intergeneración:
"Promover el acceso, permanencia y culminación de la educación superior".
(Eje Educación, Ciencia y Cultura; Educación Superior)

Principales Resultados 2023:
Se mantiene la oferta educativa en modalidad en línea con dos carreras de tercer nivel que ofertan cupos en cada período académico
Fortalecida la oferta de carreras en modalidad a distancia, manteniendo 8 carreras en esta modalidad.
Ofertados 13 programas de posgrado en modalidad a distancia y en línea.

c. Implementación de Políticas Públicas de Discapacidades

Contribuimos a la implementación de la agenda de igualdad de discapacidades con la entrega de becas tipo B (apoyo económico), brindando servicios de salud para estudiantes con discapacidad, implementando medidas y mecanismos que permiten generar mejores condiciones para la permanencia de estudiantes con discapacidad en el sistema de educación superior.

Política Pública de Discapacidad:
"Fortalecer y mejorar los mecanismos y medidas para la permanencia de los estudiantes con discapacidad dentro del sistema de educación superior"

Principales Resultados 2023:
La UNL entrega 16 becas a estudiantes con discapacidad (beca tipo B) con el fin de contribuir a la permanencia y culminación de los estudios.
Adicionalmente, mediante servicios de atención en salud, desde la Unidad de Bienestar Universitario (UBU), se atendió al 90% de las personas con discapacidad de la comunidad universitaria.

d. Implementación de Políticas Públicas de Género

Se aporta a varias políticas y líneas de acción de los ejes de educación, salud, derechos sexuales y reproductivos y una vida libre de violencia de la Agenda para la Igualdad de Género 2021-2025, mediante la entrega de becas, procesos formativos, espacios de atención y prevención, alianzas con organizaciones de mujeres, capacitación y sensibilización, y servicios de atención en salud brindados por la UNL a través de la Unidad de Bienestar Universitario; todo ello permite contribuir a la garantía de varios derechos para las mujeres estudiantes, docentes, administrativas y trabajadoras, en el marco de la política de cero tolerancia al acoso y violencia de género.

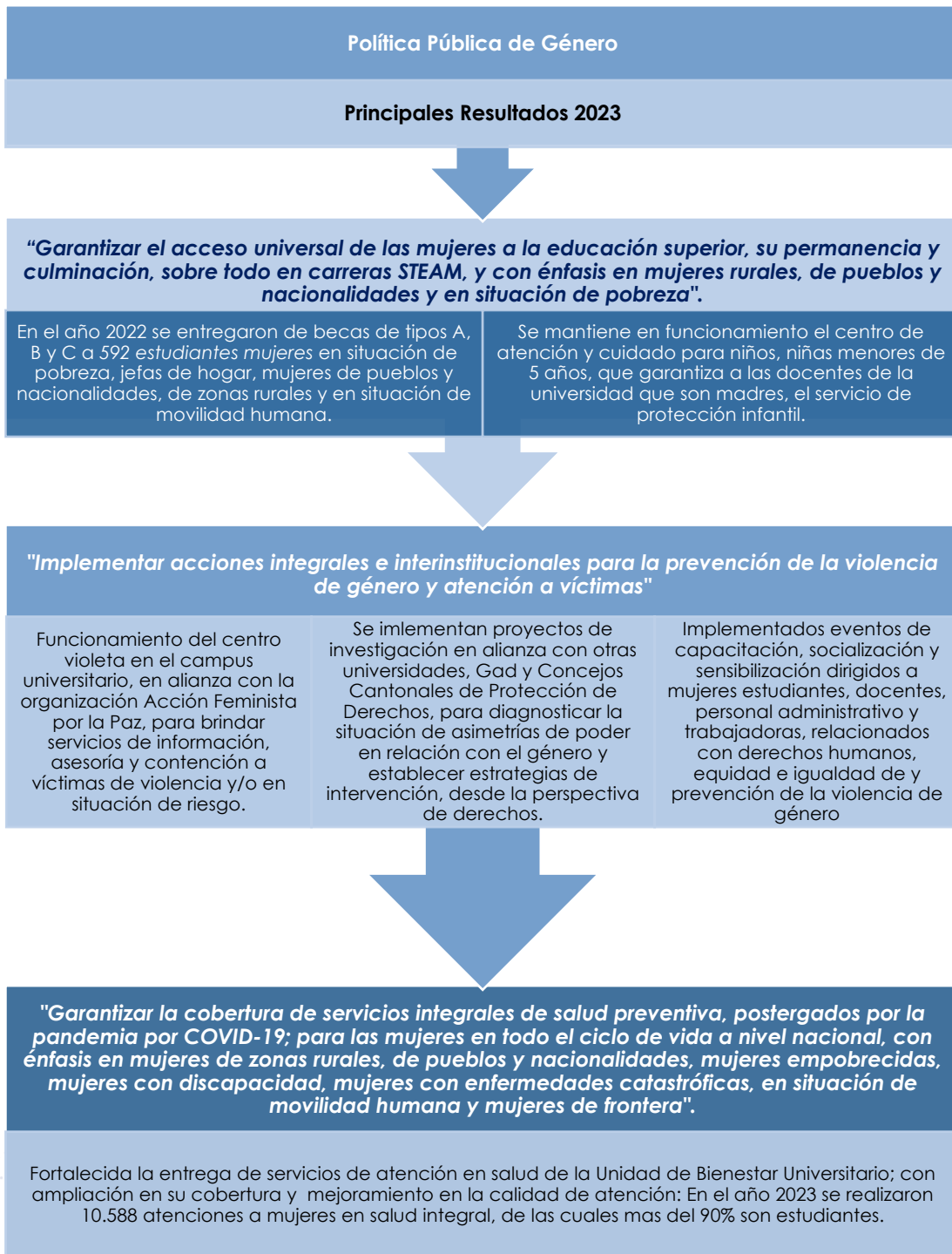

e. Implementación de Políticas Públicas de Movilidad Humana

La UNL con sus resultados en la implementación de políticas públicas de movilidad humana contribuye al cumplimiento de la Agenda Nacional desde la perspectiva de la promoción de acceso a la educación superior, facilitando a la vez su inserción o reinserción social desde la educación.

Política Pública de Movilidad Humana:

"Coordinar mecanismos para promover el acceso a la educación, seguridad social, justicia, libertad de asociación y participación política y fomentar la aplicación de acciones afirmativas para la inclusión social de los ecuatorianos retornados".

Principales Resultados 2022:

En el año 2023 la UNL avanzó en la automatización de procesos de atención a los trámites estudiantiles de índole académico y en la estandarización de procedimientos para la recepción de documentación de estudiantes retornados y extranjeros con fines de ingreso y/o movilidad estudiantil, así como para reconocer, evaluar, certificar y homologar los estudios.

8.2. Becas y Servicios Estudiantiles

SERVICIOS



- ▶ Becas
- ▶ Trabajo Social
- ▶ Psicopedagogía
- ▶ Derechos estudiantiles
- ▶ Salud
- ▶ Infocentro

La Universidad Nacional de Loja, a través de su Unidad de Bienestar Universitario, con el objetivo de promover un ambiente de respeto a los valores éticos y a la integridad física, psicológica y sexual, brinda a los miembros de la comunidad universitaria, servicios de salud, de formación humana, lúdico -deportivos, socio-culturales y de apoyo institucional en busca de la verdadera formación integral de toda la comunidad universitaria, entre los cuales se destacan: Servicios de Trabajo Social, de Psicopedagogía, Asistencia Psicológica, Defensa de los Derechos Estudiantiles, Servicios de Salud, Servicios odontológicos, Servicio de Becas e Infocentro.

En el año 2023, los principales servicios brindados fueron del Infocentro que registra 14.830 atenciones; resultan importantes también los servicios médicos y odontológicos que registran 12.701 atenciones. En total la UNL brindó 38.726 atenciones a la comunidad universitaria en diferentes servicios de salud. La distribución de las atenciones por sexo y por servicio se presenta en el Gráfico 32:

Gráfico 32. Servicios y cobertura de bienestar universitario. 2023

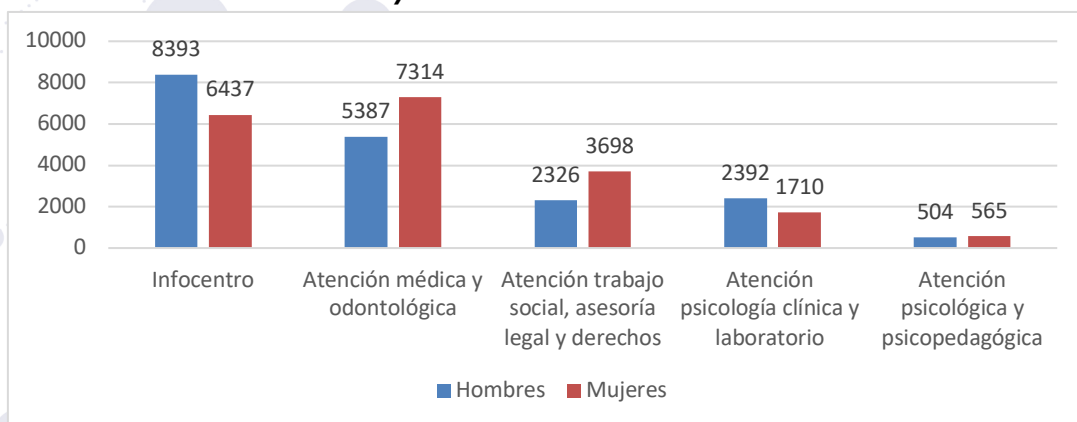

Fuente: Sistema de Información Universitario – UNL, 2023
Elaboración: Dirección de Planificación y Desarrollo, 2024

Con relación a becas, en el año 2023, los estudiantes que accedieron a estos mecanismos de apoyo fueron 1086, siendo la más utilizada la beca tipo A que corresponde a la ayuda por condiciones socioeconómicas; se entregaron 857 becas estudiantiles tipo A, siendo mujeres el 54% de beneficiarios y el 46% hombres.

Gráfico 33. Tipos de becas estudiantiles por género. 2023

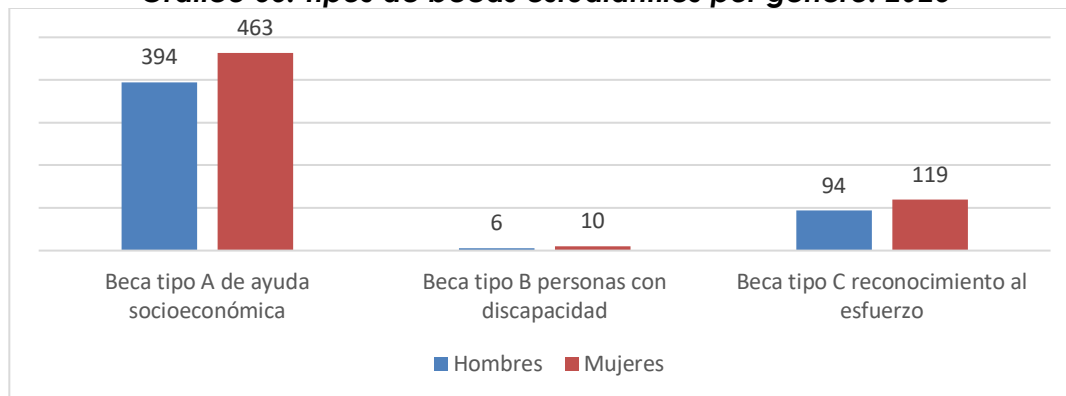

Fuente: Sistema de Información Universitario – UNL, 2023

Elaboración: Dirección de Planificación y Desarrollo, 2024

8.3. Comunicación y Transparencia

La Universidad, en el marco del desarrollo institucional y de sus políticas de transparencia, comunicación y acceso a la información pública, continúa fortaleciendo los instrumentos y procedimientos para el cumplimiento de las leyes y reglamentos que norman estos servicios. En este sentido, durante el 2023, se han mantenido al servicio de la ciudadanía, los canales oficiales de comunicación (Radio Universitaria, Plataformas comunicacionales institucionales) con espacios permanentes para informar oportunamente y con transparencia sobre la gestión universitaria; además se aprovechan espacios en distintos medios de comunicación externos en donde permanentemente las autoridades y funcionarios rinden cuentas sobre las acciones desarrolladas, tal como se detalla en la Tabla 24:

Tabla 24. Medios de Comunicación con pauta y propaganda, 2023

Tipo de Medio de Comunicación	No. de Medios	Monto Contratado (USD)	Espacio Pautado y/o Minutos Pautados
Radio	5	15.000,00	4.296 min
Prensa	3	8.000,00	110 espacios
Televisión	2	9.000,00	655 min
Medios Digitales	1	2.000,00	342 espacios

Fuente: Dirección de Comunicación e Imagen Institucional– UNL, 2023

Elaboración: Dirección de Planificación y Desarrollo, 2023

Dentro de la estructura y funcionamiento institucional se fortalecen los espacios que contribuyen a la transparencia y acceso a la información, entre ellos la Comisión de Transparencia que mensualmente revisa, valida, aprueba y da seguimiento a los reportes de la información pública que la Universidad Nacional de Loja publica en su página web, conforme el artículo 7 de la LOTAIP.

De la misma manera se fortalece el espacio y la acción de la Comisión de Rendición de Cuentas que anualmente realiza la planificación, revisión validación y presentación del Informe de Rendición de Cuentas de la Institución y de la Radio Universitaria, conforme la normativa.

8.4. Representación Gremial, Democracia y Participación

En el año 2023, la Universidad Nacional de Loja, continúa impulsando de manera amplia y transparente los procesos democráticos de participación y representación estudiantil y gremial.

Las distintas organizaciones gremiales en el año 2023, de acuerdo con sus dinámicas y planificación, han ejecutado proceso de renovación de directivas como es el caso de la Asociación de Servidores Administrativos.



Adicionalmente, en el año 2023 obtuvo el reconocimiento formal la Asociación General de Docentes Universitarios de Loja, con su directiva general y directivas en cada una de las Facultades de la Universidad y Unidad de Educación a Distancia. Hasta finales de 2022, la AGEDUL continuaba en su proceso de legalización.

Así mismo UNL a través de la Maestría en Comunicación Política ofertó gratuitamente el programa superior denominado "Escuela de Formación Política" dirigido a líderes políticos, autoridades de elección popular, estudiantes de bachillerato, universitarios, emprendedores, representantes barriales y ciudadanía en general, que aporta fortalecer habilidades y destrezas para que la ciudadanía asuma roles y responsabilidades políticas en beneficio de la sociedad

9. Principales Hitos de la Transformación

HITOS DE LA TRASFORMACIÓN



Objetivo Estratégico 1: Docencia

Desarrollar la docencia a nivel de grado y posgrado con pertinencia social, excelencia académica, innovación y enfoque humanista e intercultural.

Principales Logros 2023 – Hitos de la Transformación en Docencia

2.924 graduados con
títulos emitidos

13 nuevos programas de
maestría se ofertan como
parte de la formación de
cuarto nivel que en total
es de 40 programas

77 docentes con
formación doctoral de
nivel PhD

3 carreras de grado y 10
programas de maestría
autoevaluadas que cuentan
con planes de mejora

Mejora y automatización de 7 procesos académicos:
Seguimiento del sílabo; plataforma del Sistema de
Admisión; Gestión de Certificados - Instituto Idiomas;
Módulo de Tutorías / Certificados Integración
Curricular y Trabajo de Titulación, Registro de
reconocimientos, homologaciones, récord
académico.

Objetivo Estratégico Institucional 2: Investigación

Contribuir a la generación, innovación y transferencia de conocimientos científicos y tecnológicos por dominios, valorando los saberes ancestrales de las diversas culturas y artes, articulados a la docencia y vinculados a la problemática de los sectores sociales del entorno zonal, nacional e internacional.

Principales Logros 2023 – Hitos de la Transformación en Investigación

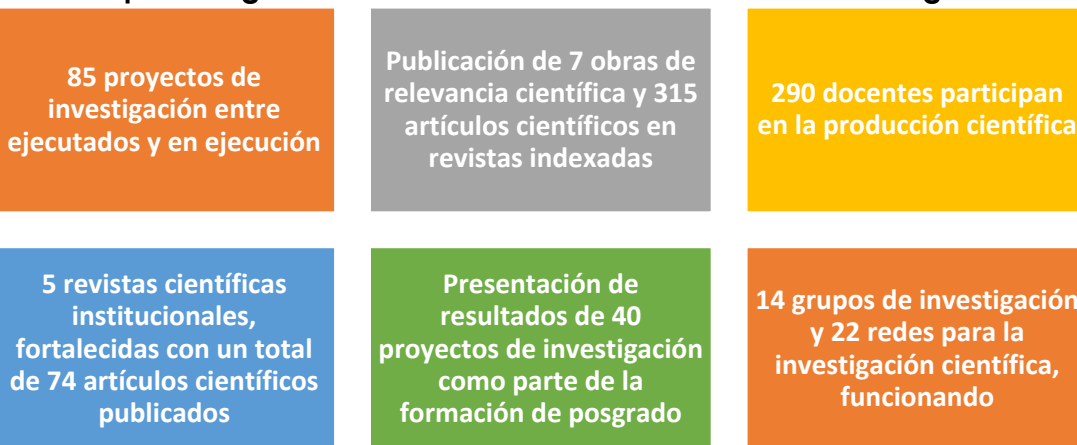

Objetivo Estratégico 3: Vinculación con la Sociedad.

Desarrollar proyectos participativos, articulados con la docencia e investigación y, ejecutados con pertinencia y responsabilidad social en el contexto local, regional y nacional.

Principales Logros 2023 – Hitos de la Transformación en Vinculación con la Sociedad

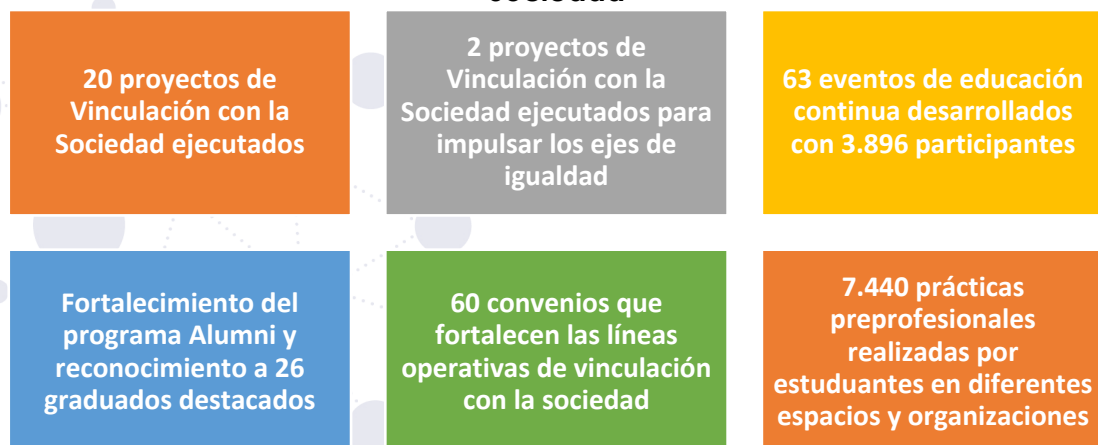

Objetivo Estratégico 4: Gestión Institucional

Implementar un sistema integral de gestión administrativa y financiera descentralizada, ágil y eficiente, con cultura organizacional fundamentada en valores que desarrolle el talento humano y fortalezca funciones sustantivas y servicios institucionales, para la calidad y mejora continua.

Principales Logros 2023 – Hitos de la Transformación en Gestión Institucional

52 servidores universitarios accedieron la Jubilación y su compensación

1.086 estudiantes reciben becas tipo A, B y C

Repotenciación de luminarias, dotación de equipos, mobiliario y pupitres para aulas y varios laboratorios

Readecuación de infraestructura: Laboratorios de la FEAC y FEIRNNR; Cubiculos para docentes; patio y Acceso a la UNL y Cerramientos del campus

Firma del contrato de crédito para la construcción de la Biblioteca Central de la Universidad

38.726 atenciones de los servicios de Bienestar Universitario

Ampliación de la cobertura y calidad de internet con 63 nuevos puntos de acceso; más de 5 mil metros de cableado instalado y ampliación a 188 CPU virtuales

Dotación de 198 equipos de computación portátiles; 160 proyectores instalados y 38 impresoras para unidades académicas y administrativas





1859

UNL

Universidad
Nacional
de Loja



Ciudad Universitaria “**Guillermo Falconí Espinosa**”
Sector La Argelia • Loja - Ecuador
072 54 7252